



ประกาศองค์การบริหารส่วนตำบลด่านชุมพล

เรื่อง รายงานการติดตามและประเมินผลแผนพัฒนาท้องถิ่น (พ.ศ.๒๕๖๑-๒๕๖๕) ปีงบประมาณ พ.ศ.๒๕๖๔
และการติดตามและประเมินผลแผนพัฒนาท้องถิ่นตามแนวทางการพิจารณาการติดตามและประเมินผล
ยุทธศาสตร์และโครงการเพื่อความสอดคล้องแผนพัฒนาท้องถิ่น (พ.ศ.๒๕๖๑ - ๒๕๖๕)

ประจำปีงบประมาณ พ.ศ. ๒๕๖๕

เนื่องด้วย คณะกรรมการติดตามและประเมินผลแผนพัฒนาองค์การบริหารส่วนตำบลด่านชุมพล ได้ดำเนินการติดตามและประเมินผลแผนพัฒนาท้องถิ่น (พ.ศ. ๒๕๖๑-๒๕๖๕) ปีงบประมาณ พ.ศ. ๒๕๖๔ ตามระเบียบกระทรวงมหาดไทย ว่าด้วยการจัดทำแผนพัฒนาขององค์กรปกครองส่วนท้องถิ่น พ.ศ. ๒๕๔๘ หมวด ๖ ข้อ ๒๙ (๒) (๓) ที่แก้ไขเพิ่มเติมตามระเบียบ (ฉบับที่ ๓) พ.ศ.๒๕๖๑ ข้อ ๑๒ ทั้งนี้ คณะกรรมการได้นำข้อมูลจากระบบสารสนเทศเพื่อการวางแผนขององค์กรปกครองส่วนท้องถิ่น (e-plan) มาใช้ในการติดตามและประเมินผลแผนพัฒนาองค์การบริหารส่วนตำบลด่านชุมพลดังกล่าวด้วย โดยคณะกรรมการได้ดำเนินการติดตามรายงานและเสนอความเห็นซึ่งได้จากการติดตามและประเมินผลแผนพัฒนาต่อนายกองค์การบริหารส่วนตำบลด่านชุมพล รวมทั้งคณะกรรมการติดตามได้ดำเนินการการติดตามและประเมินผลแผนพัฒนาท้องถิ่นตามแนวทางการพิจารณาการติดตามและประเมินผลยุทธศาสตร์และโครงการ เพื่อความสอดคล้องแผนพัฒนาท้องถิ่น (พ.ศ.๒๕๖๑-๒๕๖๕) ประจำปีงบประมาณ พ.ศ. ๒๕๖๕ ตามระเบียบกระทรวงมหาดไทย ว่าด้วยการจัดทำแผนพัฒนาขององค์กรปกครองส่วนท้องถิ่น พ.ศ. ๒๕๔๘ และแก้ไขเพิ่มเติม ถึง (ฉบับที่ ๓) พ.ศ. ๒๕๖๑ และหนังสือกระทรวงมหาดไทย ด่วนที่สุด ที่ มท ๐๘๑๐.๓/ว ๒๙๓๑ ลงวันที่ ๑๕ พฤษภาคม ๒๕๖๒ เรื่อง ชักซ้อมแนวทางการทบทวนแผนพัฒนาท้องถิ่น (พ.ศ. ๒๕๖๑ - ๒๕๖๕) ตามสิ่งที่สมาดด้วย ๔ เป็นแบบที่กำหนดให้คณะกรรมการติดตามและประเมินผลแผนพัฒนาท้องถิ่นดำเนินการให้คะแนนตามเกณฑ์ที่กำหนดไว้ ซึ่งเป็นส่วนหนึ่งของการติดตามและประเมินผลแผนพัฒนา โดยดำเนินการให้แล้วเสร็จภายในหกสิบวันนับแต่วันที่ประกาศใช้ งบประมาณรายจ่าย โดยนายกองค์การบริหารส่วนตำบลด่านชุมพลได้เสนอสภาและคณะกรรมการพัฒนาองค์การบริหารส่วนตำบลวังโพธิ์ เป็นที่เรียบร้อยแล้ว

ดังนั้น เพื่อให้ประชาชนในท้องถิ่นทราบและเพื่อเป็นการเผยแพร่ข้อมูลข่าวสารของทางราชการองค์การบริหารส่วนตำบลด่านชุมพล จึงประกาศรายงานผลการติดตามและประเมินผลแผนพัฒนาท้องถิ่น (พ.ศ. ๒๕๖๑ - ๒๕๖๕) ปีงบประมาณ พ.ศ. ๒๕๖๔ การติดตามและประเมินผลแผนพัฒนาท้องถิ่นตามแนวทางการพิจารณาการติดตามและประเมินผลยุทธศาสตร์และโครงการ เพื่อความสอดคล้องแผนพัฒนาท้องถิ่น (พ.ศ.๒๕๖๑-๒๕๖๕) ประจำปีงบประมาณ พ.ศ. ๒๕๖๕ ในที่เปิดเผยภายในสิบห้าวันนับแต่วันที่ผู้บริหารท้องถิ่นเสนอผลการติดตามและประเมินผลดังกล่าวและต้องปิดประกาศโดยเปิดเผยไม่น้อยกว่าสามสิบวัน โดยอย่างน้อยปีละครั้งภายในเดือนธันวาคมของทุกปี ในที่เปิดเผยภายในสิบห้าวันนับแต่วันที่

ผู้บริหารท้องถิ่น...

ผู้บริหารท้องถิ่นเสนอผลการติดตามและประเมินผลดังกล่าว ตามระเบียบกระทรวงมหาดไทย ว่าด้วยการจัดทำแผนพัฒนาขององค์กรปกครองส่วนท้องถิ่น พ.ศ. ๒๕๔๘ ข้อ ๓๐ (๕) ที่แก้ไขเพิ่มเติมโดยระเบียบกระทรวงมหาดไทย ว่าด้วยการจัดทำแผนพัฒนาขององค์กรปกครองส่วนท้องถิ่น (ฉบับที่ ๓) พ.ศ. ๒๕๖๑ ข้อ ๑๓ ทั้งนี้ สามารถขอดูหรือสอบถามเพิ่มเติมได้ที่ ศูนย์ข้อมูลข่าวสารขององค์การบริหารส่วนตำบลด่านชุมพล ณ ที่ทำการองค์การบริหารส่วนตำบลด่านชุมพล หมู่ที่ ๑ ตำบลด่านชุมพล อำเภอปัว ไร่ จังหวัดตราด โทรศัพท์ ๐๔๔-๙๗๐๐๒๘

จึงประกาศให้ทราบโดยทั่วกัน

ประกาศ ณ วันที่ 22 พฤศจิกายน พ.ศ. ๒๕๖๔

(ลงชื่อ) พันจ่าเอก 

(วีระ มีตาล)

ปลัดองค์การบริหารส่วนตำบล ปฏิบัติหน้าที่
นายกองค์การบริหารส่วนตำบลด่านชุมพล



รายงานผล

การติดตามและประเมินผลแผนพัฒนาท้องถิ่น

(พ.ศ. ๒๕๖๑ - ๒๕๖๕)

ปีงบประมาณ พ.ศ. ๒๕๖๔

และ

การติดตามและประเมินผลแผนพัฒนาท้องถิ่นตามแนวทางการพิจารณา
การติดตามและประเมินผลยุทธศาสตร์และโครงการ เพื่อความสอดคล้อง
แผนพัฒนาท้องถิ่น (พ.ศ. ๒๕๖๑ - ๒๕๖๕) ประจำปีงบประมาณ พ.ศ. ๒๕๖๕
ขององค์การบริหารส่วนตำบลด้านชุมพล

โดยคณะกรรมการติดตามและประเมินผลแผนพัฒนาองค์การบริหารส่วนตำบลด้านชุมพล

ตำบลด้านชุมพล อำเภอบ้านบ่อไร่ จังหวัดตรัง

โทรศัพท์/โทรสาร ๐๓๙ - ๕๑๐ - ๘๔๓

คำนำ

ด้วยระเบียบกระทรวงมหาดไทย ว่าด้วยการจัดทำแผนพัฒนาขององค์กรปกครองส่วนท้องถิ่น พ.ศ. ๒๕๔๘ หมวด ๖ ข้อ ๒๙ และ ข้อ ๓๐ และที่แก้ไขเพิ่มเติมถึง (ฉบับที่ ๓) พ.ศ. ๒๕๖๑ ได้กำหนดให้มีการดำเนินการติดตามและประเมินผลแผนพัฒนาท้องถิ่นขององค์กรปกครองส่วนท้องถิ่น โดยคณะกรรมการติดตามและประเมินผลแผนพัฒนาท้องถิ่น ซึ่งองค์การบริหารส่วนตำบลด่านชุมพล ได้ดำเนินการทบทวนแผนพัฒนาท้องถิ่น (พ.ศ. ๒๕๖๑ – ๒๕๖๕) ตามระเบียบกระทรวงมหาดไทย ว่าด้วยการจัดทำแผนพัฒนาขององค์กรปกครองส่วนท้องถิ่น พ.ศ. ๒๕๔๘ และที่แก้ไขเพิ่มเติมถึง (ฉบับที่ ๓) พ.ศ. ๒๕๖๑ และหนังสือกระทรวงมหาดไทย ด่วนที่สุด ที่ มท ๐๘๑๐.๓/ว ๒๙๓๑ ลงวันที่ ๑๕ พฤษภาคม ๒๕๖๒ เรื่อง ชักซ้อมแนวทางการทบทวนแผนพัฒนาท้องถิ่น (พ.ศ. ๒๕๖๑ – ๒๕๖๕) ขององค์กรปกครองส่วนท้องถิ่น และได้ประกาศใช้ไปเมื่อวันที่ ๑๔ มิถุนายน พ.ศ. ๒๕๖๒ รวมทั้งได้ดำเนินการเพิ่มเติมแผนพัฒนาท้องถิ่น (พ.ศ. ๒๕๖๑ – ๒๕๖๕) ฉบับที่ ๑ และ ๒ เปลี่ยนแปลงแผนพัฒนาท้องถิ่น (พ.ศ. ๒๕๖๑ – ๒๕๖๕) ฉบับที่ ๑ และ ๒ และมีการแก้ไขแผนพัฒนาท้องถิ่นดังกล่าว ครั้งที่ ๑ และ ๒ ขึ้นไปแล้ว เพื่อให้เป็นไปตามระเบียบคณะกรรมการติดตามและประเมินผลแผนพัฒนาท้องถิ่นจะต้องดำเนินการติดตามและประเมินผลแผนพัฒนาท้องถิ่นอย่างถูกต้องและมีประสิทธิภาพ ในการติดตามและประเมินผลแผนพัฒนาท้องถิ่นของคณะกรรมการในครั้งนี้ มีวัตถุประสงค์ เพื่อปรับปรุงประสิทธิภาพการจัดการและการบริหาร เพื่อการปรับปรุงแผนงาน เพื่อประเมินความเหมาะสมของการเปลี่ยนแปลงที่เกิดขึ้นกับโครงการ เพื่อระบุแนวทางที่จะปรับปรุงมาตรการที่จะนำไปใช้ให้เหมาะสมเพื่อความกระจำจัดของแผนงาน พัฒนาแผนงาน ตอบสนองความต้องการของผู้ให้การสนับสนุนทางการเงิน ทดสอบแนวความคิดริเริ่มในการแก้ไขปัญหาของท้องถิ่น เพื่อตัดสินใจที่จะขยายโครงการหรือยุติโครงการติดตามและประเมินผลแผนพัฒนาท้องถิ่น ประกอบไปด้วย

๑. การติดตามและประเมินผลแผนพัฒนาท้องถิ่น (พ.ศ. ๒๕๖๑-๒๕๖๕) ปีงบประมาณ พ.ศ. ๒๕๖๔ ตามระเบียบกระทรวงมหาดไทย ว่าด้วยการจัดทำแผนพัฒนาขององค์กรปกครองส่วนท้องถิ่น พ.ศ. ๒๕๔๘ หมวด ๖ ข้อ ๒๙ (๒) ดำเนินการติดตามและประเมินผลแผนพัฒนา (๓) รายงานผลและเสนอความเห็นซึ่งได้จากการติดตามและประเมินผลแผนพัฒนาท้องถิ่นต่อผู้บริหารท้องถิ่น เพื่อให้ผู้บริหารท้องถิ่นเสนอต่อสภาท้องถิ่น และคณะกรรมการพัฒนาท้องถิ่น พร้อมทั้งประกาศผลการติดตามและประเมินผลแผนพัฒนาให้ประชาชนในท้องถิ่นทราบในที่เปิดเผยภายในสิบห้าวันนับแต่วันรายงานผลและเสนอความเห็นดังกล่าว และต้องปิดประกาศไว้เป็นระยะเวลาไม่น้อยกว่าสามสิบวันโดยอย่างน้อยปีละหนึ่งครั้งภายในเดือนธันวาคมของทุกปี ซึ่งแก้ไขเพิ่มเติมโดยระเบียบกระทรวงมหาดไทย ว่าด้วยการจัดทำแผนพัฒนาขององค์กรปกครองส่วนท้องถิ่น (ฉบับที่ ๓) พ.ศ. ๒๕๖๑ ข้อ ๑๒ โดยนำข้อมูลจากระบบสารสนเทศการบริหารจัดการเพื่อการวางแผนและประเมินผลการใช้จ่ายงบประมาณขององค์กรปกครองส่วนท้องถิ่น (E-plan : Electronic Plan) มาเป็นข้อมูลในการติดตามด้วย

๒. ดำเนินการติดตามและประเมินผลแผนพัฒนาท้องถิ่นตามแนวทางการพิจารณาการติดตามและประเมินผลยุทธศาสตร์และโครงการ เพื่อความสอดคล้องแผนพัฒนาท้องถิ่น (พ.ศ.๒๕๖๑-๒๕๖๕) ประจำปีงบประมาณ พ.ศ. ๒๕๖๕ ตามระเบียบกระทรวงมหาดไทย ว่าด้วยการจัดทำแผนพัฒนาขององค์กรปกครองส่วนท้องถิ่น พ.ศ. ๒๕๔๘ และแก้ไขเพิ่มเติมถึง (ฉบับที่ ๓) พ.ศ. ๒๕๖๑ ประกอบกับหนังสือกระทรวงมหาดไทย ด่วนที่สุด ที่ มท ๐๘๑๐.๓/ว ๒๙๓๑ ลงวันที่ ๑๕ พฤษภาคม ๒๕๖๒ เรื่อง ชักซ้อมแนวทางการทบทวนแผนพัฒนาท้องถิ่น (พ.ศ. ๒๕๖๑ – ๒๕๖๕) ตามสิ่งที่สมาด้วย ๔ เป็นแบบที่กำหนดให้คณะกรรมการติดตามและประเมินผลแผนพัฒนาท้องถิ่น ดำเนินการให้คะแนนตามเกณฑ์ที่กำหนดไว้ ซึ่งเป็นส่วนหนึ่งของการติดตามและประเมินผลแผนพัฒนา โดยดำเนินการให้แล้วเสร็จภายในหกสิบวัน นับแต่วันที่ประกาศใช้งบประมาณรายจ่าย

คณะกรรมการหวังเป็นว่ารายงานผลการติดตามและประเมินผลแผนพัฒนาท้องถิ่น (พ.ศ. ๒๕๖๑-๒๕๖๕) ปีงบประมาณ พ.ศ. ๒๕๖๔ ฉบับนี้จะสามารถเป็นประโยชน์อย่างยิ่งในการพัฒนาองค์การบริหารส่วนตำบล ด้านชุมพล สามารถแก้ไขปัญหาให้กับประชาชนได้ มีความเจริญก้าวหน้า มั่งคั่ง ยั่งยืน ประชาชนเกิดความพึงพอใจสูงสุด

โดยคณะกรรมการติดตามและประเมินผล
แผนพัฒนาองค์การบริหารส่วนตำบลด้านชุมพล

ส่วนที่ ๑

บทนำ



ข้อมูลรายละเอียด

การติดตามและประเมินผลแผนพัฒนาท้องถิ่น (พ.ศ. ๒๕๖๑ - ๒๕๖๕)

ปีงบประมาณ พ.ศ. ๒๕๖๔

และ

การติดตามและประเมินผลแผนพัฒนาท้องถิ่นตามแนวทางการพิจารณาการ

ติดตามและประเมินผลยุทธศาสตร์และโครงการ เพื่อความสอดคล้อง

แผนพัฒนาท้องถิ่น (พ.ศ. ๒๕๖๑-๒๕๖๕) ประจำปีงบประมาณ พ.ศ. ๒๕๖๕

ขององค์การบริหารส่วนตำบลด้านชุมพล

ส่วนที่ ๑

บทนำ

เนื่องด้วยพระราชบัญญัติสภาพัฒนาการและองค์การบริหารส่วนตำบล พ.ศ. ๒๕๓๗ ที่แก้ไขเพิ่มเติมถึง ฉบับที่ ๗ พ.ศ. ๒๕๖๒ และพระราชบัญญัติกำหนดแผนและขั้นตอนการกระจายอำนาจให้แก่องค์กรปกครองส่วนท้องถิ่น พ.ศ. ๒๕๔๒ ได้กำหนดให้องค์กรปกครองส่วนท้องถิ่นมีบทบาทและอำนาจหน้าที่ต่างๆ เพื่อประชาชนทั้งในด้านโครงสร้างพื้นฐาน ด้านงานส่งเสริมคุณภาพชีวิต ด้านการจัดระเบียบชุมชน/สังคม และการรักษาความสงบเรียบร้อย ด้านการวางแผน การส่งเสริมการลงทุนพาณิชย์ยกรรม และการท่องเที่ยว ด้านการบริหารจัดการ การอนุรักษ์ทรัพยากรธรรมชาติและสิ่งแวดล้อม ด้านศิลปวัฒนธรรม จารีตประเพณี และภูมิปัญญาท้องถิ่น แม้ว่าองค์กรปกครองส่วนท้องถิ่นจะมีอำนาจหน้าที่ แต่อำนาจส่วนใหญ่ยังคงมีทรัพยากรจำกัด ทั้งทรัพยากรบุคคล งบประมาณ และวัสดุอุปกรณ์ เพื่อให้การดำเนินงานขององค์กรเป็นไปอย่างมีประสิทธิภาพ และประสิทธิผลมีความโปร่งใส และเกิดประโยชน์สูงสุดแก่ท้องถิ่นของตน จึงกำหนดให้องค์กรปกครองส่วนท้องถิ่น มีหน้าที่จัดทำแผนพัฒนาท้องถิ่นของตนเอง โดยให้จัดทำตามระเบียบกระทรวงมหาดไทย ว่าด้วยการจัดทำแผนพัฒนาขององค์กรปกครองส่วนท้องถิ่น พ.ศ. ๒๕๔๘ และที่แก้ไขเพิ่มเติมถึง (ฉบับที่ ๓) พ.ศ. ๒๕๖๑ ทั้งนี้ แผนพัฒนาท้องถิ่นจะต้องสอดคล้องกับแผนพัฒนาจังหวัด ยุทธศาสตร์การพัฒนาขององค์กรปกครองส่วนท้องถิ่นในเขตจังหวัด แผนพัฒนาอำเภอ แผนพัฒนาตำบล แผนพัฒนาหมู่บ้านหรือแผนชุมชน อันมีลักษณะเป็นการกำหนดรายละเอียดแผนงาน จึงต้องมีการกำหนดยุทธศาสตร์การพัฒนาขององค์กรปกครองส่วนท้องถิ่นในเขตจังหวัดขึ้น ตามกระบวนการพิจารณาจากประชาคมท้องถิ่นระดับจังหวัด ร่วมกับคณะกรรมการพัฒนาองค์การบริหารส่วนจังหวัด คณะกรรมการประสานแผนพัฒนาท้องถิ่นระดับจังหวัด ผู้แทนองค์กรปกครองส่วนท้องถิ่นในเขตจังหวัด ร่วมกันจัดทำ ทบทวน หรือเปลี่ยนแปลงยุทธศาสตร์การพัฒนาขององค์กรปกครองส่วนท้องถิ่นในเขตจังหวัด เพื่อให้การจัดทำแผนพัฒนาขององค์กรปกครองส่วนท้องถิ่นเกิดประสิทธิภาพ ประสิทธิผล โดยนำยุทธศาสตร์การพัฒนาขององค์กรปกครองส่วนท้องถิ่นในเขตจังหวัดไปใช้เป็นแนวทางในการจัดทำแผนพัฒนาท้องถิ่นของตนเองได้ต่อไป และเพื่อให้สามารถบูรณาการกับแผนพัฒนาจังหวัด แผนปฏิบัติราชการประจำปีของจังหวัดและตอบสนองความต้องการของประชาชนอันจะนำไปสู่การจัดทำงบประมาณ ที่มีประสิทธิภาพในท้องถิ่นได้อย่างแท้จริง เป็นเครื่องมือในการพัฒนาท้องถิ่นให้เข้มแข็ง เกิดประโยชน์สูงสุดต่อประชาชนในท้องถิ่น

ดังนั้น องค์กรปกครองส่วนท้องถิ่น จึงต้องกำหนดยุทธศาสตร์การพัฒนาขององค์กรปกครองส่วนท้องถิ่นให้สอดคล้องยุทธศาสตร์การพัฒนาขององค์กรปกครองส่วนท้องถิ่นในเขตจังหวัด เพื่อนำไปสู่การบูรณาการร่วมกัน ให้เกิดความสอดคล้องกับแผนพัฒนาจังหวัด สามารถเชื่อมโยงไปสู่แผนพัฒนากลุ่มจังหวัด แผนพัฒนาภาค แผนพัฒนาเศรษฐกิจและสังคมแห่งชาติ ฉบับที่ ๑๒ แผนยุทธศาสตร์ชาติ ๒๐ ปี ไทยแลนด์ ๔.๐ และในการจัดทำแผนพัฒนาท้องถิ่น จึงจำเป็นต้องมีการกำหนดแผนพัฒนาที่สามารถตอบสนองต่อการทำงานเพื่อพัฒนาท้องถิ่นและสามารถบ่งชี้ความสำเร็จของแผนได้ด้วยเหตุผลที่มีการวางแผนมีความสำคัญ ๕ ประการคือ

- ๑) เป็นการลดความไม่แน่นอนและปัญหาความยุ่งยากซับซ้อนที่จะเกิดขึ้นในอนาคต
- ๒) ทำให้เกิดการยอมรับแนวความคิดใหม่ๆ เข้ามาในองค์กร
- ๓) ทำให้การดำเนินการขององค์กรบรรลุเป้าหมายที่ปรารถนา
- ๔) เป็นการลดความสูญเปล่าของหน่วยงานที่ซ้ำซ้อน และ
- ๕) ทำให้เกิดความแจ่มชัดในการดำเนินงาน

ดังนั้น การวางแผนคือ ความพยายามที่เป็นระบบ (System attempt) เพื่อตัดสินใจเลือกแนวทางปฏิบัติที่ดีที่สุดสำหรับอนาคต เพื่อให้องค์กรบรรลุผลที่ปรารถนา จากที่กล่าวมาข้างต้น แม้ว่าองค์กรปกครองส่วนท้องถิ่นจะมีแผนพัฒนาท้องถิ่นที่ดีเท่าไรก็ตาม แต่หากไม่สามารถบังคับถึงผลการดำเนินงานที่เกิดขึ้นได้ ก็ไม่สามารถที่จะบ่งบอกความสำเร็จของแผนพัฒนาท้องถิ่นได้ เพราะฉะนั้น จึงต้องมีการติดตามและประเมินผลแผนพัฒนาท้องถิ่น อันเป็นเครื่องมือที่สำคัญประการหนึ่งที่จะให้องค์กรปกครองส่วนท้องถิ่นสามารถดำเนินงานได้ตามเป้าหมายที่วางไว้ ซึ่งองค์การบริหารส่วนตำบลด่านชุมพล ได้ดำเนินการทบทวนแผนพัฒนาท้องถิ่น (พ.ศ. ๒๕๖๑ - ๒๕๖๕) ตามระเบียบกระทรวงมหาดไทย ว่าด้วยการจัดทำแผนพัฒนาขององค์กรปกครองส่วนท้องถิ่น พ.ศ. ๒๕๔๘ และที่แก้ไขเพิ่มเติมถึง (ฉบับที่ ๓) พ.ศ. ๒๕๖๑ และหนังสือกระทรวงมหาดไทย ด่วนที่สุด ที่ มท ๐๘๑๐.๓/ว ๒๙๓๑ ลงวันที่ ๑๕ พฤษภาคม ๒๕๖๒ เรื่อง ชักซ้อมแนวทางการทบทวนแผนพัฒนาท้องถิ่น (พ.ศ. ๒๕๖๑ - ๒๕๖๕) ขององค์กรปกครองส่วนท้องถิ่น และได้ประกาศใช้ไปเมื่อวันที่ ๑๔ มิถุนายน พ.ศ. ๒๕๖๒ รวมทั้งได้เพิ่มเติมแผนพัฒนาท้องถิ่น (พ.ศ. ๒๕๖๑ - ๒๕๖๕) ฉบับที่ ๑ และ ๒ เปลี่ยนแปลงแผนพัฒนาท้องถิ่น (พ.ศ. ๒๕๖๑ - ๒๕๖๕) ฉบับที่ ๑ และ ๒ และมีการแก้ไขแผนพัฒนาท้องถิ่นดังกล่าว ครั้งที่ ๑ และ ๒ ขึ้นไปแล้ว เพื่อให้เป็นไปตามระเบียบ คณะกรรมการติดตามและประเมินผลแผนพัฒนาท้องถิ่นจะต้องดำเนินการติดตามและประเมินผลแผนพัฒนาท้องถิ่นอย่างถูกต้องและมีประสิทธิภาพ ประกอบไปด้วย

๑. การติดตามและประเมินผลแผนพัฒนาท้องถิ่น (พ.ศ. ๒๕๖๑-๒๕๖๕) ปีงบประมาณ พ.ศ. ๒๕๖๔ ตามระเบียบกระทรวงมหาดไทย ว่าด้วยการจัดทำแผนพัฒนาขององค์กรปกครองส่วนท้องถิ่น พ.ศ. ๒๕๔๘ หมวด ๖ ข้อ ๒๙ (๒) ดำเนินการติดตามและประเมินผลแผนพัฒนา (๓) รายงานผลและเสนอความเห็นซึ่งได้จากการติดตามและประเมินผลแผนพัฒนาท้องถิ่นต่อผู้บริหารท้องถิ่น เพื่อให้ผู้บริหารท้องถิ่นเสนอต่อสภาท้องถิ่น และคณะกรรมการพัฒนาท้องถิ่น พร้อมทั้งประกาศผลการติดตามและประเมินผลแผนพัฒนาให้ประชาชนในท้องถิ่นทราบในที่เปิดเผยภายในสิบห้าวันนับแต่วันรายงานผลและเสนอความเห็นดังกล่าว และต้องปิดประกาศไว้เป็นระยะเวลาไม่น้อยกว่าสามสิบวันโดยอย่างน้อยปีละหนึ่งครั้งภายในเดือนธันวาคมของทุกปี ซึ่งแก้ไขเพิ่มเติมโดยระเบียบกระทรวงมหาดไทย ว่าด้วยการจัดทำแผนพัฒนาขององค์กรปกครองส่วนท้องถิ่น (ฉบับที่ ๓) พ.ศ. ๒๕๖๑ ข้อ ๑๒ โดยนำข้อมูลจากระบบสารสนเทศการบริหารจัดการเพื่อการวางแผนและประเมินผลการใช้จ่ายงบประมาณขององค์กรปกครองส่วนท้องถิ่น (E-plan : Electronic Plan) มาเป็นข้อมูลในการติดตามด้วย

๒. ดำเนินการติดตามและประเมินผลแผนพัฒนาท้องถิ่นตามแนวทางการพิจารณาการติดตามและประเมินผลยุทธศาสตร์และโครงการ เพื่อความสอดคล้องแผนพัฒนาท้องถิ่น (พ.ศ.๒๕๖๑-๒๕๖๕) ประจำปีงบประมาณ พ.ศ. ๒๕๖๕ ตามระเบียบกระทรวงมหาดไทย ว่าด้วยการจัดทำแผนพัฒนาขององค์กรปกครองส่วนท้องถิ่น พ.ศ. ๒๕๔๘ และแก้ไขเพิ่มเติมถึง (ฉบับที่ ๓) พ.ศ. ๒๕๖๑ ประกอบกับหนังสือกระทรวงมหาดไทย ด่วนที่สุด ที่ มท ๐๘๑๐.๓/ว ๒๙๓๑ ลงวันที่ ๑๕ พฤษภาคม ๒๕๖๒ เรื่อง ชักซ้อมแนวทางการทบทวนแผนพัฒนาท้องถิ่น (พ.ศ. ๒๕๖๑ - ๒๕๖๕) ตามสิ่งที่สมาคมด้วย ๔ เป็นแบบที่กำหนดให้คณะกรรมการติดตามและประเมินผลแผนพัฒนาท้องถิ่น ดำเนินการให้คะแนนตามเกณฑ์ที่กำหนดไว้ ซึ่งเป็นส่วนหนึ่งของการติดตามและประเมินผลแผนพัฒนา โดยดำเนินการให้แล้วเสร็จภายในหกสิบวัน นับแต่วันที่ประกาศใช้งบประมาณรายจ่าย

๑. ความหมาย...

“ระบบติดตาม” เป็นเครื่องมือสำคัญที่ช่วยในการปรับปรุงประสิทธิภาพในการดำเนินงาน รวมถึง “ระบบประเมินผล” ที่คอยเป็นตัวบ่งชี้ว่า ผลจากการดำเนินงานเป็นไปตามหรือบรรลุตามเป้าหมายหรือไม่อย่างไร เพื่อนำข้อมูลดังกล่าวมาใช้ในการปรับปรุง แก้ไข ขยายขอบเขต หรือแม้แต่ยุติการดำเนินงาน

การติดตามและการประเมินผลถือได้ว่าเป็นเครื่องมือที่จำเป็นในการปรับปรุงประสิทธิภาพของโครงการที่ดำเนินการอยู่โดยที่ “การติดตาม” (monitoring) หมายถึง กิจกรรมภายในโครงการซึ่งถูกออกแบบมา เพื่อให้ข้อมูลป้อนกลับ (feedback) เกี่ยวกับการดำเนินงานโครงการ ปัญหาที่กำลังเผชิญอยู่และประสิทธิภาพของวิธีการดำเนินงาน หากไม่มีระบบติดตามของโครงการแล้ว ย่อมส่งผลให้เกิดความล่าช้า ในการดำเนินงานให้ลุ่ลง ค่าใช้จ่ายโครงการสูงเกินกว่าที่กำหนดไว้ กลุ่มเป้าหมายหลักของโครงการไม่ได้รับประโยชน์หรือได้รับน้อยกว่าที่ควรจะเป็น เกิดปัญหาในการควบคุมคุณภาพของการดำเนินงานเสียเวลาในการตรวจสอบความขัดแย้งในการปฏิบัติงานภายในหน่วยงานหรือระหว่างหน่วยงานกับกลุ่มเป้าหมายที่ได้รับประโยชน์จากโครงการในทางตรงกันข้าม หากโครงการมีระบบติดตามที่ดีแล้ว จะก่อให้เกิดประสิทธิภาพในการใช้ต้นทุน (cost-effective) ดำเนินงานด้านต่างๆ เป็นการให้ข้อมูลป้อนกลับเกี่ยวกับการบรรลุเป้าหมายของโครงการต่างๆ การระบุปัญหาที่เกิดขึ้นในโครงการและการเสนอทางแก้ปัญหา การติดตามดูความสามารถในการเข้าถึงโครงการของกลุ่มเป้าหมาย การติดตามดูประสิทธิภาพในการดำเนินงานของส่วนต่างๆ ในโครงการ และการเสนอวิธีการปรับปรุงการดำเนินงาน โดยส่วนใหญ่แล้วผู้บริหารโครงการมักจะไม่ได้ให้ความสำคัญกับการวางระบบติดตามโครงการ เนื่องจากว่าเป็นสิ่งที่ต้องใช้เทคนิคเชิงวิชาการค่อนข้างสูง จึงปล่อยให้เป็นที่ของหน่วยงานระดับสูงกว่าเป็นผู้ดำเนินการ นอกจากนี้ยังเสียค่าใช้จ่ายสูง และก่อให้เกิดความยุ่งยากซับซ้อนในทางปฏิบัติ อย่างไรก็ตามในความเป็นจริงแล้วขึ้นอยู่กับความจำเป็นและทรัพยากรที่มีอยู่ในแต่ละโครงการ เพราะฉะนั้นจะเห็นได้ว่าการวางระบบติดตามไม่จำเป็นที่จะต้องแบกรับภาระต้นทุนที่สูงหรือมีความซับซ้อนแต่อย่างใด บางโครงการมีระบบติดตามที่อาศัยพนักงานชั่วคราว (part-time) เพียงคนเดียว โดยมีหน้าที่จัดทำรายงานการติดตามประจำไตรมาส หรือในบางโครงการอาศัยพนักงานเต็มเวลา (full-time) เพียงจำนวนหนึ่งที่มีความเชี่ยวชาญในการทำการศึกษาดูการติดตามเพื่อจะเลือกใช้วิธีติดตามที่ก่อให้เกิดประสิทธิภาพในการใช้ต้นทุนสูงสุดในส่วนของ “การประเมินผล” นั้น เป็นสิ่งหนึ่งที่เป็นจำเป็นสำหรับการดำเนินการเช่นเดียวกับการติดตาม เพราะผลที่ได้จากการประเมินจะใช้ในการปรับปรุง แก้ไข การขยายขอบเขต หรือการยุติการดำเนินการซึ่งขึ้นอยู่กับวัตถุประสงค์ของการประเมิน การประเมินผลแผนงานจึงเป็นสิ่งที่บ่งชี้ว่าแผนงานที่กำหนดไว้ได้มีการปฏิบัติหรือไม่ อย่างไร อันเป็นตัวชี้วัดว่าแผนหรือโครงการที่ได้ดำเนินการไปแล้วนั้นให้ผลเป็นอย่างไร นำไปสู่ความสำเร็จตามแผนงานที่กำหนดไว้หรือไม่ อีกทั้งการติดตามและประเมินผลยังเป็นการตรวจสอบดูว่ามีความสอดคล้องกับการใช้ทรัพยากร (งบประมาณ) เพียงใด ซึ่งผลที่ได้จากการติดตามและประเมินผลถือเป็นข้อมูลย้อนกลับ (feedback) ที่สามารถนำไปในการปรับปรุงและการตัดสินใจต่อไป นอกจากนี้การประเมินผลยังถือเป็นกระบวนการตัดสินใจคุณค่าและการตัดสินใจอย่างมีหลักเกณฑ์โดยใช้ข้อมูลที่เก็บรวบรวม

ดังนั้น การติดตามและประเมินผลจึงเป็นกลไกในการตรวจสอบการทำงานขององค์กรปกครองส่วนท้องถิ่นเพื่อให้เกิดความโปร่งใส เป็นเข็มทิศที่จะชี้ได้ว่าการพัฒนาท้องถิ่นจะไปทิศทางใดจะดำเนินการต่อหรือยุติโครงการต่างๆ เป็นกลไกของการขับเคลื่อนเสริมสร้างระบอบประชาธิปไตยในท้องถิ่น เพราะว่าการดำเนินการใดๆ ของหน่วยงานหรือองค์กรปกครองส่วนท้องถิ่นเมื่อมีการประเมินผลในสิ่งที่วางแผนไว้แล้วและที่ได้จัดทำเป็นงบประมาณรายจ่ายได้รับการตรวจสอบติดตามโดยคณะกรรมการที่ถูกจัดตั้งขึ้นก็ตามหรือจากการติดตามการประเมินผลโดยหน่วยงานภาครัฐ ภาคเอกชน ภาคประชาสังคม สมาชิกสภาท้องถิ่น ประชาชนในท้องถิ่นล้วน

เป็นกระบวนการ...

เป็นกระบวนการมีส่วนร่วมเพื่อให้เกิดความโปร่งใส เป็นกระบวนการที่บอกถึงการบรรลุเป้าหมายขององค์กร ปกครองส่วนท้องถิ่น ซึ่งอาจจะเป็นผลผลิต การบริการหรือความพึงพอใจซึ่งเกิดจากกระบวนการวางแผน

การวางแผนพัฒนาท้องถิ่น เป็นการประเมินประสิทธิภาพประสิทธิผลของการดำเนินโครงการ กิจกรรม ซึ่งเป็นการประเมินทั้งแผนงาน นโยบายขององค์กรและประเมินผลการปฏิบัติงานของบุคคลในองค์กรว่าแผนยุทธศาสตร์และแนวทางที่ถูกกำหนดไว้ในรูปแบบของแผนนั้นดำเนินการบรรลุวัตถุประสงค์จริงหรือไม่ สนองต่อความต้องการของประชาชนหรือผู้ที่มีส่วนได้เสียทุกฝ่ายหรือไม่ การติดตามและประเมินผลนี้ไม่ใช่การตรวจสอบเพื่อการจับผิด แต่เป็นเครื่องมือทดสอบผลการดำเนินงานเพื่อให้ทราบว่าผลที่เกิดขึ้นถูกต้องและเป็นไปตามวัตถุประสงค์มากน้อยเพียงไร เป็นการติดตามและประเมินผลยุทธศาสตร์การพัฒนา แผนพัฒนาท้องถิ่น ว่า เป็นไปตามความต้องการของประชาชนในท้องถิ่นหรือไม่ นโยบายสาธารณะที่กำหนดไว้ในรูปของการวางแผนแบบมีส่วนร่วมของประชาชนหรือการประชาคมท้องถิ่นได้ดำเนินการตามเป้าหมายที่กำหนดไว้หรือไม่ ระยะเวลาในการดำเนินการสอดคล้องกับงบประมาณและสภาพพื้นที่ของท้องถิ่นหรือไม่ การติดตามและประเมินผลเป็นการวัดระดับความสำเร็จหรือล้มเหลวของยุทธศาสตร์การพัฒนา แผนพัฒนาท้องถิ่น ซึ่งครอบคลุมถึงสิ่งแวดล้อมของนโยบาย (environments or contexts) การประเมินปัจจัยนำเข้าหรือทรัพยากรที่ใช้โครงการ (input) การติดตามและประเมินผลกระบวนการนำนโยบายไปปฏิบัติ (implementation process) การประเมินผลนโยบาย (policy outputs) การประเมินผลลัพธ์นโยบาย (policy outcomes) และการประเมินผลกระทบนโยบาย (policy impacts) สิ่งที่จะได้รับหรือสนองตอบกลับ จากการติดตามและประเมินผลก็คือจะช่วยให้ผู้บริหารท้องถิ่นนำไปเป็นเครื่องมือในการปรับปรุงนโยบาย ยุทธศาสตร์การพัฒนา แผนพัฒนาท้องถิ่น และการเปลี่ยนแปลงของพื้นที่และนโยบายของรัฐบาลหรืออาจใช้เป็นเครื่องมือในการเลือกที่จะกระทำหรือไม่กระทำหรือยกเลิกโครงการในกรณีที่เห็นว่าไม่เกิดความคุ้มค่า ต่อประชาชนหรือประชาชนไม่พึงพอใจ ซึ่งการติดตามและประเมินผลนี้มีทั้งในรูปของคณะกรรมการติดตามและประเมินผลแผน สมาชิกสภาท้องถิ่น ประชาชนในพื้นที่ องค์กรภาคประชาสังคมหรือองค์กรทางสังคม องค์กรเอกชน หน่วยงานราชการที่มีหน้าที่กำกับดูแลหน่วยงานราชการอื่นๆ และที่สำคัญที่สุดคือผู้รับผิดชอบโครงการโดยตรง

ความสำคัญของการติดตามและประเมินผลแผนเป็นเครื่องมือสำคัญในการทดสอบการดำเนินงานตามภารกิจขององค์กรปกครองส่วนท้องถิ่นว่าดำเนินการได้ตามเป้าหมายที่กำหนดไว้หรือไม่ ทำให้ทราบและกำหนดทิศทางการพัฒนาได้อย่างเป็นรูปธรรม และเกิดความชัดเจนที่ทำให้ทราบถึงจุดแข็ง (strengths) จุดอ่อน (weaknesses) โอกาส (opportunities) ปัญหาหรืออุปสรรค (threats) ของแผนพัฒนา โครงการ กิจกรรม ต่างๆ ซึ่งอาจเกิดจากองค์กร บุคลากร สภาพพื้นที่และผู้มีส่วนเกี่ยวข้องเพื่อนำไปสู่การปรับปรุงแผนงานให้เกิดความสอดคล้องกับสภาพแวดล้อมในสังคมภายใต้ความต้องการและความพึงพอใจของประชาชนและนำไปสู่การวางแผนการพัฒนาในปีต่อไป เพื่อให้เกิดผลสัมฤทธิ์เชิงคุณค่าในกิจการสาธารณะมากที่สุดและเมื่อพบจุดแข็ง ก็ต้องเร่งรีบดำเนินการและจะต้องมีคุณสมบัติรอบคอบในการดำเนินการ ขยายโครงการ งานต่างๆ ที่เป็นจุดแข็ง และพึงรอโอกาสในการเสริมสร้างให้เกิดจุดแข็งนี้ และเมื่อพบจุดแข็ง ก็ต้องเร่งรีบดำเนินการและจะต้องตั้งรับให้มั่นรอโอกาสที่จะดำเนินการและตั้งมั่นอย่างสุขุมรอบคอบพยายามลดถอยสิ่งที่เป็นปัญหาและอุปสรรคลงไป เมื่อพบจุดอ่อนต้องหยุดและลดถอยปัญหาลงให้ได้ ดำเนินการปรับปรุงให้ดีขึ้น ตั้งรับให้มั่นเพื่อรอโอกาสและสุดท้ายเมื่อมีโอกาสก็จะต้องใช้พันธมิตรให้เกิดประโยชน์เพื่อดำเนินการขยายแผนงาน โครงการ งานต่างๆ พร้อมการปรับปรุงและเร่งรีบดำเนินการสิ่งเหล่านี้จะถูกค้นพบเพื่อให้เกิดการพัฒนาท้องถิ่น โดยการติดตามและประเมินผลซึ่งส่งผลให้เกิดกระบวนการพัฒนาท้องถิ่นอย่างเข้มแข็งและมีความยั่งยืน เป็นไปตามเป้าประสงค์ที่ตั้งไว้ได้อย่างดียิ่ง

๓. วัตถุประสงค์ของการติดตามและประเมินผลแผนพัฒนา

- ๑) เพื่อปรับปรุงประสิทธิภาพการจัดการและการบริหาร
- ๒) เพื่อการปรับปรุงแผนงาน
- ๓) เพื่อประเมินความเหมาะสมของการเปลี่ยนแปลงที่เกิดขึ้นกับโครงการ
- ๔) เพื่อระบุแนวทางที่จะปรับปรุงมาตรการที่จะนำไปใช้ให้เหมาะสม
- ๕) เพื่อความกระจ่างชัดของแผนงาน
- ๖) เพื่อการพัฒนาแผนงาน
- ๗) เพื่อตอบสนองความต้องการของผู้ให้การสนับสนุนทางการเงิน
- ๘) เพื่อทดสอบแนวความคิดริเริ่มในการแก้ไขปัญหาของท้องถิ่น
- ๙) เพื่อการตัดสินใจที่จะขยายโครงการหรือยุติโครงการ

๔. ขั้นตอนการติดตามและประเมินผลแผนพัฒนา

ขั้นตอนที่ ๑

แต่งตั้งคณะกรรมการติดตามและประเมินผลแผนพัฒนาท้องถิ่น ตามระเบียบกระทรวงมหาดไทย ว่าด้วยการจัดทำแผนพัฒนาขององค์กรปกครองส่วนท้องถิ่น พ.ศ. ๒๕๔๘ ข้อ ๒๘ ดังนี้

ให้ผู้บริหารท้องถิ่นแต่งตั้งคณะกรรมการติดตามและประเมินผลแผนพัฒนาท้องถิ่น ประกอบด้วย

- ๑) สมาชิกสภาท้องถิ่นที่สภาท้องถิ่นคัดเลือกจำนวนสามคน
- ๒) ผู้แทนประชาคมท้องถิ่นที่ประชาคมท้องถิ่นคัดเลือกจำนวนสองคน
- ๓) ผู้แทนหน่วยงานที่เกี่ยวข้องที่ผู้บริหารท้องถิ่นคัดเลือกจำนวนสองคน
- ๔) หัวหน้าส่วนการบริหารที่คัดเลือกกันเองจำนวนสองคน
- ๕) ผู้ทรงคุณวุฒิที่ผู้บริหารท้องถิ่นคัดเลือกจำนวนสองคน

โดยให้คณะกรรมการเลือกกรรมการหนึ่งคนทำหน้าที่ประธานคณะกรรมการและกรรมการอีกหนึ่งคนทำหน้าที่เลขานุการของคณะกรรมการ

ให้กรรมการตาม (๑) (๒) (๓) (๔) และ (๕) แห่งระเบียบกระทรวงมหาดไทย ว่าด้วยการจัดทำแผนพัฒนาขององค์กรปกครองส่วนท้องถิ่น พ.ศ. ๒๕๔๘ หมวด ๖ ข้อ ๒๘ มีวาระอยู่ในตำแหน่งคราวละสี่ปี และอาจได้รับการคัดเลือกอีกได้ (แก้ไขเพิ่มเติมโดยระเบียบกระทรวงมหาดไทย ว่าด้วยการจัดทำแผนพัฒนาขององค์กรปกครองส่วนท้องถิ่น (ฉบับที่ ๓) พ.ศ. ๒๕๖๑ ข้อ ๑๑ วรรค ๒ ทั้งนี้ องค์การบริหารส่วนตำบลด่านชุมพล ได้แต่งตั้งคณะกรรมการติดตามและประเมินผลแผนพัฒนาองค์การบริหารส่วนตำบลด่านชุมพลตามระเบียบดังกล่าวเป็นที่เรียบร้อยแล้ว ตามคำสั่งที่ ๕๘๓/๒๕๖๓ ลงวันที่ ๒๖ ตุลาคม พ.ศ. ๒๕๖๓ เป็นต้นไป

ขั้นตอนที่ ๒

คณะกรรมการติดตามและประเมินผลแผนพัฒนาท้องถิ่น กำหนดแนวทาง วิธีการในการติดตามและประเมินผลแผนพัฒนา ตามระเบียบกระทรวงมหาดไทย ว่าด้วยการจัดทำแผนพัฒนาขององค์กรปกครองส่วนท้องถิ่น พ.ศ. ๒๕๔๘ ข้อ ๒๙ (๑)

ขั้นตอนที่ ๓

คณะกรรมการติดตามและประเมินผลแผนพัฒนาท้องถิ่น ดำเนินการติดตามและประเมินผลแผนพัฒนา ตามระเบียบกระทรวงมหาดไทย ว่าด้วยการจัดทำแผนพัฒนาขององค์กรปกครองส่วนท้องถิ่น พ.ศ. ๒๕๔๘ ข้อ ๒๙ (๒)

ขั้นตอนที่ ๔

คณะกรรมการติดตามและประเมินผลแผนพัฒนาท้องถิ่น รายงานผลและเสนอความเห็นซึ่งได้จากการติดตามและประเมินผลแผนพัฒนาท้องถิ่นต่อผู้บริหารท้องถิ่น เพื่อให้ผู้บริหารท้องถิ่นเสนอต่อสภาท้องถิ่น และคณะกรรมการพัฒนาท้องถิ่น พร้อมทั้งประกาศผลการติดตามและประเมินผลแผนพัฒนาให้ประชาชนในท้องถิ่นทราบในที่เปิดเผยภายในสิบห้าวันนับแต่วันรายงานผลและเสนอความเห็นดังกล่าว และต้องปิดประกาศไว้เป็นระยะเวลาไม่น้อยกว่าสามสิบวันโดยอย่างน้อยปีละหนึ่งครั้งภายในเดือนธันวาคมของทุกปี ตามระเบียบกระทรวงมหาดไทย ว่าด้วยการจัดทำแผนพัฒนาขององค์กรปกครองส่วนท้องถิ่น พ.ศ. ๒๕๔๘ ข้อ ๒๙ (๓) ที่แก้ไขเพิ่มเติมโดยระเบียบกระทรวงมหาดไทย ว่าด้วยการจัดทำแผนพัฒนาขององค์กรปกครองส่วนท้องถิ่น (ฉบับที่ ๓) พ.ศ. ๒๕๖๑ ข้อ ๑๒

ขั้นตอนที่ ๕

ผู้บริหารท้องถิ่นเสนอผลการติดตามและประเมินผลต่อสภาท้องถิ่น และคณะกรรมการพัฒนาท้องถิ่น พร้อมกันประกาศผลการติดตามและประเมินผลแผนพัฒนาให้ประชาชนในท้องถิ่นทราบในที่เปิดเผยภายในสิบห้าวันนับแต่วันที่ผู้บริหารท้องถิ่นเสนอผลการติดตามและประเมินผลดังกล่าวและต้องปิดประกาศโดยเปิดเผยไม่น้อยกว่าสามสิบวัน โดยอย่างน้อยปีละครั้งภายในเดือนธันวาคมของทุกปี ตามระเบียบกระทรวงมหาดไทย ว่าด้วยการจัดทำแผนพัฒนาขององค์กรปกครองส่วนท้องถิ่น พ.ศ. ๒๕๔๘ ข้อ ๓๐ (๕) ที่แก้ไขเพิ่มเติมโดยระเบียบกระทรวงมหาดไทย ว่าด้วยการจัดทำแผนพัฒนาขององค์กรปกครองส่วนท้องถิ่น (ฉบับที่ ๓) พ.ศ. ๒๕๖๑ ข้อ ๑๓

ผังขั้นตอนการดำเนินการติดตามและประเมินผลแผนพัฒนา

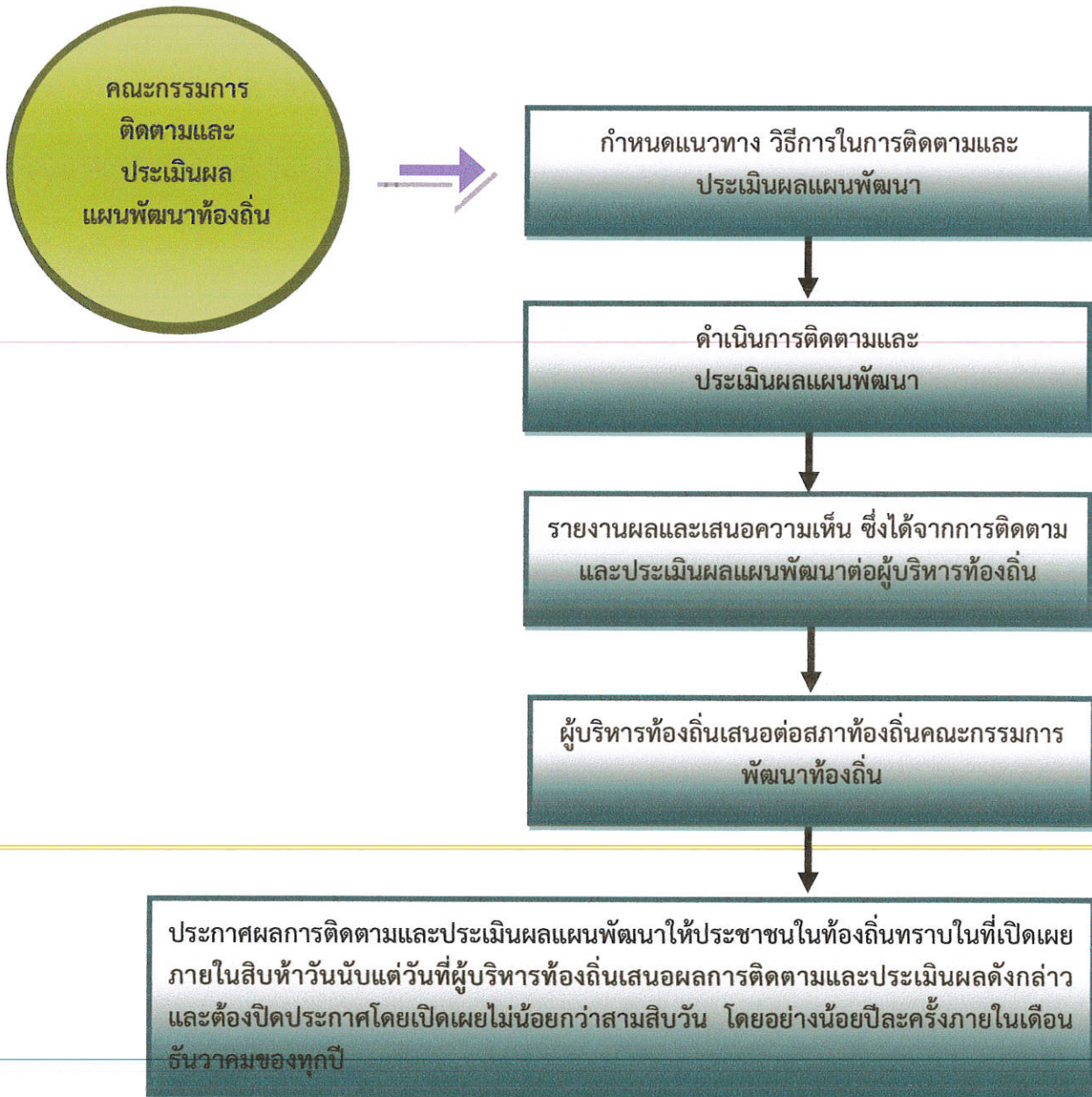

๕. กรอบและแนวทางในการติดตามและประเมินผลแผนพัฒนา

คณะกรรมการติดตามและประเมินผลแผนพัฒนา ได้กำหนดกรอบและแนวทางในการติดตามและประเมินผลแผนพัฒนาขององค์การบริหารส่วนตำบลด่านชุมพล ตามระเบียบกระทรวงมหาดไทย ว่าด้วยการจัดทำแผนพัฒนาขององค์กรปกครองส่วนท้องถิ่น พ.ศ. ๒๕๔๘ และที่แก้ไขเพิ่มเติมถึง (ฉบับที่ ๓) พ.ศ. ๒๕๖๑ หนังสือกระทรวงมหาดไทย หนังสือกระทรวงมหาดไทย ด่วนที่สุด ที่ มท ๐๘๑๐.๓/ว ๒๙๓๑ ลงวันที่ ๑๕ พฤษภาคม ๒๕๖๒ เรื่อง ชักซ้อมแนวทางการทบทวนแผนพัฒนาท้องถิ่น (พ.ศ. ๒๕๖๑ - ๒๕๖๕) ขององค์การปกครองส่วนท้องถิ่น ข้อ ๗ และคู่มือการติดตามและประเมินผลการจัดทำและแปลงแผนไปสู่การปฏิบัติขององค์การปกครองส่วนท้องถิ่น (โดยกรมส่งเสริมการปกครองท้องถิ่นร่วมกับมหาวิทยาลัยธรรมศาสตร์) ดังนี้

๕.๑ กรอบเวลา (time & timeframe) ความสอดคล้อง (relevance) ความพอเพียง (adequacy) ความก้าวหน้า (progress) ประสิทธิภาพ (efficiency) ประสิทธิผล (effectiveness) ผลลัพธ์และผลผลิต (outcome and output) การประเมินผลกระทบการประเมินผลกระบวนการ (process evaluation) มีรายละเอียดดังนี้

(๑) กรอบเวลา (time & timeframe)

การดำเนินโครงการเป็นไปตามห้วงเวลาที่กำหนดเอาไว้ในแผนการดำเนินงานหรือไม่ และเป็นห้วงเวลาที่ดำเนินการเหมาะสมต่อถูกต้องหรือไม่ มีความล่าช้าเกิดขึ้นหรือไม่

(๒) ความสอดคล้อง (relevance)

มีความสอดคล้องกับแผนพัฒนาเศรษฐกิจและสังคมแห่งชาติ แผนการบริหารราชการแผ่นดิน ยุทธศาสตร์ประเทศ ค่านิยมหลักของคนไทย นโยบายของรัฐบาล ยุทธศาสตร์และนโยบายของคณะรักษาความสงบแห่งชาติ (คสช.) ยุทธศาสตร์การพัฒนากลุ่มจังหวัด ยุทธศาสตร์การพัฒนาจังหวัด ยุทธศาสตร์การพัฒนาองค์กรปกครองส่วนท้องถิ่นในเขตจังหวัด แผนพัฒนาอำเภอ แผนพัฒนาตำบล แผนชุมชน วิสัยทัศน์ พันธกิจ จุดมุ่งหมายเพื่อการพัฒนา แนวทางการพัฒนา นโยบายผู้บริหาร รวมทั้งปัญหา ความต้องการของประชาคมและชุมชน

(๓) ความพอเพียง (adequacy)

การบรรจุโครงการในแผนพัฒนาเป็นโครงการที่มีความจำเป็นต่อประชาชนในชุมชน สามารถแก้ไขปัญหาที่เกิดขึ้นได้ในชุมชน และสามารถดำเนินการได้ตามอำนาจหน้าที่ของท้องถิ่น โดยคำนึงถึงงบประมาณของท้องถิ่น

(๔) ความก้าวหน้า (Progress)

พิจารณาถึงความก้าวหน้าในขนาดของท้องถิ่น โดยพิจารณา

๑) ด้านโครงสร้างพื้นฐาน

มีโครงสร้างพื้นฐานที่ดี มีถนนในการสัญจรไปมาได้สะดวก ปลอดภัย ประชาชนมีน้ำใช้ในการอุปโภค-บริโภคทั่วครัวเรือน ประชาชนมีไฟฟ้าใช้ครบทุกครัวเรือน และมีไฟฟ้าสาธารณะครบทุกจุด มีแหล่งน้ำในการเกษตรพอเพียง

๒) ด้านงานส่งเสริมคุณภาพชีวิต

เด็กได้รับการศึกษาบนพื้นฐานทุกคน ผู้สูงอายุ ผู้พิการ ผู้ป่วยเอดส์ ผู้ด้อยโอกาสได้รับการดูแลอย่างทั่วถึงกลุ่มอาชีพมีความแข็งแรง โรครัดต่อ โรคระบาด โรคอุบัติใหม่ลดลง สภาพความเป็นอยู่ดีขึ้น มีที่อยู่อาศัยที่มีสภาพมั่นคงแข็งแรง ประชาชนมีสุขภาพร่างกายแข็งแรง

๓) ด้านการจัด...

๓) ด้านการจัดระเบียบชุมชนและการรักษาความสงบเรียบร้อย

ประชาชนได้รับความปลอดภัยในชีวิตและทรัพย์สิน ชุมชนปลอดภัยเสพติดปลอดภัยการพนัน อบายมุข การทะเลาะวิวาท

๔) ด้านเศรษฐกิจ พาณิชยกรรมและการท่องเที่ยว

มีการขยายตัวทางเศรษฐกิจ การพาณิชยกรรมเพิ่มมากขึ้น มีการท่องเที่ยวในท้องถิ่นเพิ่มมากขึ้น ประชาชนมีรายได้เพิ่มขึ้นและเพียงพอในการดำรงชีวิต

๕) ด้านทรัพยากรธรรมชาติและสิ่งแวดล้อม

ทรัพยากรธรรมชาติไม่ถูกทำลาย สภาพแวดล้อมในชุมชนดีขึ้น ปราศจากมลภาวะที่เป็นพิษ ชยะในชุมชนลดลงและถูกกำจัดอย่างเหมาะสม ปริมาณน้ำเสียลดลง การระบายน้ำดีขึ้น

๖) ด้านศิลปะ วัฒนธรรม จารีตประเพณีและภูมิปัญญาท้องถิ่น

ศิลปะ วัฒนธรรม จารีตประเพณีและภูมิปัญญาท้องถิ่นท้องถิ่นยังคงอยู่และได้รับการส่งเสริมอนุรักษ์สู่คนรุ่นต่อไป ประชาชน เด็กและเยาวชนในท้องถิ่นมีจิตสำนึก เกิดความตระหนัก และเข้ามามีส่วนร่วมในการอนุรักษ์ ฟื้นฟู และสืบสานภูมิปัญญาและคุณค่าความหลากหลายทางวัฒนธรรม ทั้งที่เป็นชีวิต ค่านิยมที่ดีงาม และความเป็นไทย รวมทั้งได้เรียนรู้ความสำคัญ รู้จักวิถีชีวิต รู้ถึงคุณค่าของประวัติศาสตร์ในท้องถิ่น ความเป็นมาและวัฒนธรรมประเพณีของท้องถิ่น อันจะสร้างความภูมิใจและจิตสำนึกในการรักษาวัฒนธรรมประเพณีของท้องถิ่นสืบไป

(๕) ประสิทธิภาพ (efficiency)

ติดตามและประเมินโครงการที่ดำเนินการว่าสามารถดำเนินการได้บรรลุวัตถุประสงค์หรือไม่ มีผลกระทบเกิดขึ้นหรือไม่ ผู้เข้าร่วมโครงการมีความพึงพอใจหรือไม่ การดำเนินโครงการสามารถแก้ไขปัญหาของชุมชนได้หรือไม่ งบประมาณถูกใช้ไปอย่างประหยัดและคุ้มค่า ทรัพย์สินของ เช่น วัสดุ อุปกรณ์ ครุภัณฑ์ ถูกใช้ไปอย่างคุ้มค่า มีการบำรุงรักษาและซ่อมแซม มีการปรับปรุงหรือไม่

(๖) ประสิทธิภาพ (effectiveness)

ประชาชนมีความพึงพอใจมากน้อยเพียงใด ปัญหาของชุมชนประชาชนได้รับการแก้ไขหรือไม่ มีผลกระทบต่อประชาชนในชุมชนหรือไม่

(๗) ผลลัพธ์และผลผลิต (outcome and output)

ประชาชน ชุมชน ได้รับอะไรจากการดำเนินโครงการของเทศบาล ซึ่งส่งผลไปถึงการพัฒนาจังหวัด ภูมิภาคและระดับประเทศ

(๘) การประเมินผลกระทบการประเมินผลกระบวนการ (process evaluation)

เป็นการประเมินถึงผลกระทบต่อชุมชนและสังคมและหน่วยงานที่เกี่ยวข้อง โดยพิจารณาถึงผลกระทบต่อสุขภาพของประชาชน สังคม สภาพแวดล้อม สิ่งแวดล้อม ธรรมชาติ เศรษฐกิจ ว่ามีผลกระทบเกิดขึ้นอย่างไร สาเหตุจากอะไร ประเมินผลกระบวนการดำเนินงานโครงการ กระบวนการเหมาะสม ถูกต้องหรือไม่

๕.๒ การวิเคราะห์สภาพแวดล้อมของท้องถิ่น

คณะกรรมการติดตามและประเมินผลแผนพัฒนา ดำเนินการวิเคราะห์สภาพแวดล้อมท้องถิ่นในระดับชุมชนและทั้งในเขตองค์กรปกครองส่วนท้องถิ่น และรวมทั้งตำบล อำเภอ เนื่องจากในเขตเทศบาลนั้นมีหมู่บ้านที่บางส่วนหรือและส่วนใหญ่อยู่ในเขตเทศบาลและเขต อปท.ข้างเคียง ซึ่งมีปฏิสัมพันธ์ซึ่งกันและกันกับสภาพแวดล้อมภายใต้สังคมที่เป็นทั้งระบบเปิดมากกว่าระบบปิดในปัจจุบัน โดยการวิเคราะห์สภาพแวดล้อมเป็นการวิเคราะห์สภาพแวดล้อมทั้งภายนอกและภายใน ดังนี้

(๑) การวิเคราะห์...

(๑) การวิเคราะห์สภาพแวดล้อมภายนอก

คณะกรรมการติดตามและประเมินผลแผนพัฒนา ดำเนินการวิเคราะห์สภาพแวดล้อมภายนอก เป็นการตรวจสอบ ประเมินและกรองปัจจัยหรือข้อมูลจากสภาพแวดล้อมภายนอกที่มีผลกระทบต่อท้องถิ่น เช่น สภาพเศรษฐกิจ เทคโนโลยี การเมือง กฎหมาย สังคม สิ่งแวดล้อม วิเคราะห์เพื่อให้เกิดการบูรณาการ (integration) ร่วมกันกับองค์กรปกครองส่วนท้องถิ่น หน่วยงานราชการหรือรัฐวิสาหกิจ การวิเคราะห์สภาพภายนอกนี้ เป็นการระบุถึงโอกาสและอุปสรรคที่จะต้องดำเนินการและแก้ไขปัญหาที่เกิดขึ้น

(๒) การวิเคราะห์สภาพแวดล้อมภายใน

เป็นการตรวจสอบ ประเมินและกรองปัจจัยหรือข้อมูลจากสภาพแวดล้อมในท้องถิ่น ปัจจัยใดเป็นจุดแข็งหรือจุดอ่อนที่องค์กรปกครองส่วนท้องถิ่นจะแสวงหาโอกาสพัฒนาและหลีกเลี่ยงอุปสรรคที่อาจเกิดขึ้นได้ ซึ่งการติดตามและประเมินผลโดยกำหนดให้มีการวิเคราะห์สภาพแวดล้อมภายใน สามารถทำได้หลายแนวทาง เช่น การวิเคราะห์ห่วงโซ่แห่งคุณค่าภายในท้องถิ่น (value-chain analysis) การวิเคราะห์ปัจจัยภายในตามสายงาน (scanning functional resources) เป็นการวิเคราะห์ ตรวจสอบ ติดตามองค์กรปกครองส่วนท้องถิ่นเพื่อวิเคราะห์ถึงจุดแข็งและจุดอ่อน

๕.๓ การติดตามประเมินผลแผนพัฒนา

➤ ติดตามและประเมินผลแผนพัฒนาท้องถิ่น (พ.ศ. ๒๕๖๑ - ๒๕๖๕) ปีงบประมาณ พ.ศ. ๒๕๖๔ รวมทั้งที่เพิ่มเติม เปลี่ยนแปลง และแก้ไข

๕.๔ ดำเนินการตรวจสอบในระหว่างการดำเนินโครงการพัฒนาและกิจกรรมที่ดำเนินการจริงทั้งหมดในพื้นที่ขององค์กรปกครองส่วนท้องถิ่นประจำปีงบประมาณนั้น ว่าสามารถเป็นไปตามเป้าหมายที่ตั้งไว้หรือไม่

๕.๕ สรุปผลการดำเนินโครงการในแผนพัฒนา

๕.๖ สรุปผลการประเมินความพึงพอใจ

๕.๗ เปรียบเทียบผลการดำเนินงานในปีที่ผ่านมาและปีปัจจุบัน

๕.๘ เสนอแนะความคิดเห็นที่ได้จากการติดตามและประเมินผล

๕.๙ ติดตามและประเมินผลยุทธศาสตร์และโครงการตามแนวทางการพิจารณาการติดตามและประเมินผลยุทธศาสตร์ และตามแนวทางการพิจารณาการติดตามและประเมินผลโครงการ เพื่อความสอดคล้องแผนพัฒนาท้องถิ่น (พ.ศ. ๒๕๖๑ - ๒๕๖๕) ประจำปีงบประมาณ พ.ศ. ๒๕๖๕

๖. ระเบียบ วิธีการในการติดตามและประเมินผลแผนพัฒนา

ระเบียบ วิธีการในการติดตามและประเมินผล วิธีการในการติดตามและประเมินผลแผนพัฒนา ซึ่งต้องกำหนดวิธีการติดตามและประเมิน กำหนดช่วงเวลาในการติดตามและประเมินผล โดยมีองค์ประกอบที่สำคัญ ๒ ประการ ดังนี้

๖.๑ ระเบียบในการติดตามและประเมินผลแผนพัฒนา ระเบียบวิธีการในการติดตามและประเมินผลแผนพัฒนา มีองค์ประกอบ ๔ ประการ ดังนี้

(๑) ผู้เข้าร่วมติดตามและประเมินผล ได้แก่ คณะกรรมการติดตามและประเมิน ผู้รับผิดชอบแผนพัฒนา สมาชิกสภา ประชาชนในท้องถิ่น ผู้มีส่วนเกี่ยวข้อง และผู้มีส่วนได้เสีย (stakeholders) ในท้องถิ่น ผู้รับผิดชอบโครงการ

(๒) ขั้นตอนในการติดตามและประเมินผล (รายละเอียดตามหัวข้อที่ ๓ ข้างต้น)

(๓) ห้วงระยะเวลา...

(๓) ห้วงระยะเวลาในการติดตามและประเมินผล

คณะกรรมการต้องดำเนินการติดตามรายงานผลและเสนอความเห็นซึ่งได้จากการติดตามและประเมินผลแผนพัฒนาท้องถิ่นต่อผู้บริหารท้องถิ่น เพื่อให้ผู้บริหารท้องถิ่นเสนอต่อสภาท้องถิ่น และคณะกรรมการพัฒนาท้องถิ่น พร้อมทั้งประกาศผลการติดตามและประเมินผลแผนพัฒนาให้ประชาชนในท้องถิ่นทราบในที่เปิดเผยภายในสิบห้าวันนับแต่วันรายงานผลและเสนอความเห็นดังกล่าว และต้องปิดประกาศไว้เป็นระยะเวลาไม่น้อยกว่าสามสิบวันโดยอย่างน้อยปีละหนึ่งครั้งภายในเดือนธันวาคมของทุกปี

(๔) เครื่องมือ อันได้แก่

เครื่องมือ อุปกรณ์ สิ่งที่ใช้เป็นสื่อสำหรับการติดตามและประเมินผล เพื่อใช้ในการรวบรวมข้อมูลแผนพัฒนาที่ได้กำหนดขึ้น ซึ่งมีผลต่อการพัฒนาท้องถิ่น ข้อมูลดังกล่าวเป็นได้ทั้งข้อมูลเชิงปริมาณและข้อมูลเชิงคุณภาพ มีความจำเป็นและสำคัญในการนำมาหาค่าและผลของประโยชน์ที่ได้รับจากแผนพัฒนาเป็นแบบสอบถาม แบบวัดคุณภาพแผน แบบติดตามและประเมินผลโครงการสำหรับแผนพัฒนาเพื่อความสอดคล้องของยุทธศาสตร์และโครงการ แบบตัวบ่งชี้ของการปฏิบัติงาน แบบบันทึกข้อมูล แบบรายงาน เพื่อนำไปวิเคราะห์ทางสถิติ และการหาผลสัมฤทธิ์โดยรูปแบบต่างๆ ที่สอดคล้องกับบริบทของท้องถิ่น

(๕) กรรมวิธี อันได้แก่

เป็นเป็นวิธีการติดตามและประเมินผล จะต้องศึกษาเอกสารที่เกี่ยวข้องกับยุทธศาสตร์ซึ่งเป็นการตรวจดูเอกสารหลักฐานต่างๆ ที่เป็นทรัพย์สินขององค์กรปกครองส่วนท้องถิ่น ที่เกี่ยวข้องกับการพัฒนาท้องถิ่น โดยดำเนินการตรวจสอบเอกสารหลักฐานต่างๆ อันได้แก่แผนพัฒนา แผนการดำเนินการ เทศบัญญัติงบประมาณรายจ่าย การลงนามในสัญญา การเบิกจ่ายงบประมาณ เอกสารการดำเนินโครงการ ทรัพย์สินต่างๆ มีอยู่จริงหรือไม่ สภาพของทรัพย์สินนั้นเป็นอย่างไร อันได้แก่ ครุภัณฑ์ ที่ดินและสิ่งก่อสร้าง กลุ่มผลประโยชน์ต่างๆ เพื่อตรวจสอบว่าดำเนินการให้เป็นไปตามวัตถุประสงค์และได้รับผลตามที่ตั้งไว้หรือไม่ โดยการเก็บข้อมูลวิเคราะห์ข้อมูล (data analysis)

๖.๒ วิธีในการติดตามและประเมินผล

(๑) การออกแบบการติดตามและประเมินผล

ดำเนินการออกแบบการติดตามประเมินผล เริ่มจากการเก็บรวบรวมข้อมูล การนำข้อมูลมาวิเคราะห์ เปรียบเทียบ การค้นหาผลกระทบของการดำเนินโครงการ ผลกระทบต่อองค์กรสอบถามข้อมูลจากผู้รับผิดชอบโครงการ นำมาวิเคราะห์ปัญหา สรุปผลเสนอแนะการแก้ไขปัญหา

(๒) วิธีการเก็บรวบรวมข้อมูลการติดตามและประเมินผลแผนพัฒนา

โดยดำเนินการเก็บข้อมูลจากแผนยุทธศาสตร์การพัฒนา แผนพัฒนาท้องถิ่น แผนการดำเนินการ เทศบัญญัติงบประมาณรายจ่าย เอกสารการเบิกจ่าย ภาพถ่าย ทะเบียนทรัพย์สิน เอกสารการดำเนินโครงการจากผู้รับผิดชอบโครงการ ลงพื้นที่ตรวจสอบ สอบถามประชาชนในพื้นที่

๗. เครื่องมือที่ใช้ในการติดตามและประเมินผลแผนพัฒนา

สิ่งที่จะทำให้การติดตามและประเมินผลมีประสิทธิภาพก็คือเครื่องมือที่ใช้ในการดำเนินการติดตามประเมินผลตามที่กล่าวไปแล้วในระเบียบวิธีการติดตามและประเมินผล คณะกรรมการได้พิจารณาเครื่องมือที่ใช้ในการติดตามและประเมินผลแผนพัฒนา ดังนี้

๗.๑ การติดตามและประเมินผลแผนพัฒนาจะต้องดำเนินการการวัดผลในเชิงปริมาณและเชิงคุณภาพ

(๑) การวัดผลในเชิงปริมาณ (Quantity) โดยเครื่องมือที่ใช้ในการติดตามและประเมินผลในเชิงปริมาณ

(๑.๑) แบบประเมินผลการดำเนินงานขององค์กรปกครองส่วนท้องถิ่นตามยุทธศาสตร์การพัฒนา

(๑.๒) ข้อมูลจากระบบสารสนเทศการบริหารจัดการเพื่อการวางแผนและประเมินผลการใช้จ่ายงบประมาณขององค์กรปกครองส่วนท้องถิ่น (E-plan : Electronic Plan)

(๒) การวัดผลในเชิงคุณภาพ (Quality) มีการวัดผลดังนี้

(๒.๑) แบบการกำกับบริหารจัดการแผนพัฒนาท้องถิ่น (พ.ศ.๒๕๖๑ – ๒๕๖๕)

(๒.๒) การติดตามและประเมินผลแผนพัฒนาท้องถิ่น ตามแนวทางการพิจารณาการติดตามและประเมินผลยุทธศาสตร์ และตามแนวทางการพิจารณาการติดตามและประเมินผลโครงการ เพื่อความสอดคล้องแผนพัฒนาท้องถิ่น (พ.ศ. ๒๕๖๑ – ๒๕๖๕)

(๒.๓) การติดตามและประเมินผลโครงการตาม การเบิกจ่ายงบประมาณ คงเหลือ และผลสำเร็จของโครงการ โดยให้ผู้รับผิดชอบโครงการเป็นผู้รับผิดชอบดำเนินการติดตามโครงการโดยผู้รับผิดชอบโครงการอาจมอบหมายให้บุคคล หรือคณะกรรมการ หรือ คณะทำงาน กำหนดแบบและวิธีการติดตามและประเมินได้ตามความเหมาะสม

(๒.๔) การสำรวจความพึงพอใจในการวัดผลเชิงคุณภาพโดยภาพรวม โดยได้มีการประเมินความพึงพอใจ ซึ่งการประเมินความพึงพอใจทำให้ทราบถึงผลเชิงคุณภาพในการดำเนินงานของเทศบาลในภาพรวม โดยเครื่องมือที่ใช้ในการประเมินความพึงพอใจ มีดังนี้

แบบที่ ๓/๒ แบบประเมินความพึงพอใจต่อผลการดำเนินงานขององค์การบริหารส่วนตำบลวังโพธิ์ในภาพรวม

แบบที่ ๓/๓ แบบประเมินความพึงพอใจต่อผลการดำเนินงานขององค์การบริหารส่วนตำบลวังโพธิ์ในแต่ละยุทธศาสตร์

(แบบที่ ๓/๒ และ ๓/๓ ตามคู่มือการติดตามและประเมินผลการจัดทำและแปลงแผนไปสู่การปฏิบัติขององค์กรปกครองส่วนท้องถิ่น โดยกรมส่งเสริมการปกครองท้องถิ่นร่วมกับมหาวิทยาลัยธรรมศาสตร์)

แบบที่ ๓/๔ แบบประเมินความพึงพอใจของผู้รับบริการในงานบริการขององค์การบริหารส่วนตำบลวังโพธิ์ (ให้หน่วยงานภายนอกดำเนินการ

๘. ประโยชน์ของการติดตามและประเมินผลแผนพัฒนา

๑) ทำรู้ว่าการนำนโยบายไปปฏิบัติมีสมรรถภาพในการจัดการและบริหารมากน้อยเพียงใด

๒) เห็นจุดสำคัญที่จะต้องปรับปรุงแก้ไขอย่างชัดเจน ทั้งวัตถุประสงค์ของแผนงาน ขั้นตอนการปฏิบัติ ทรัพยากรที่ต้องใช้ ช่วงเวลาที่จะต้องกระทำให้เสร็จ ซึ่งจะทำให้แผนงานมีความเหมาะสมต่อการนำไปปฏิบัติให้บรรลุวัตถุประสงค์อย่างมีประสิทธิภาพยิ่งขึ้น

๓) ทำให้ทราบว่าต้องเปลี่ยนแปลงโครงการอย่างไรบ้างให้เหมาะสม ระดับการเปลี่ยนแปลงมากน้อยแค่ไหน การเปลี่ยนแปลงจะก่อให้เกิดผลกระทบอะไรบ้าง อาทิ เช่น การเปลี่ยนแปลงวัตถุประสงค์บางส่วน การเปลี่ยนแนวทางการปฏิบัติ หรือการเปลี่ยนแปลงหน่วยงานที่รับผิดชอบการนำโครงการไปปฏิบัติ เป็นต้น

๔) ทำให้ทราบว่ามาตรการหรือกิจกรรมที่ใช้ยังมีข้อบกพร่องอะไรบ้าง ข้อบกพร่องดังกล่าวเกิดจากสาเหตุอะไร เพื่อนำมาประมวลผลเพื่อแสวงหาแนวทางแก้ไขปรับปรุงมาตรการใหม่ให้เหมาะสมต่อการนำไปปฏิบัติให้บรรลุวัตถุประสงค์ยิ่งขึ้น

๕) ทำให้ทราบว่าขั้นตอนใดบ้างที่มีปัญหาอุปสรรค และปัญหาอุปสรรคเหล่านั้นเกิดจากสาเหตุอะไร เมื่อทราบข้อมูลทั้งหมด การประเมินผลจะเป็นเครื่องมือสำคัญในการปรับปรุงขั้นตอนการทำงานของแผนงานให้มีความกระชับ เพื่อขจัดปัญหาอุปสรรคที่เกิดขึ้นในแต่ละขั้นตอนให้หมดไป

๖) ทำให้ทราบว่าแผนงานที่นำไปปฏิบัติมีจุดแข็ง (strengths) และจุดอ่อน (weaknesses) อะไรบ้าง และจุดอ่อนที่พบเกิดจากสาเหตุอะไรและจะแก้ไขได้อย่างไร เมื่อได้ทำการวิเคราะห์ข้อมูลครบถ้วนแล้ว ผลการวิเคราะห์จะนำไปสู่การพัฒนาแผนงานให้มีความเหมาะสม และมีประสิทธิภาพยิ่งขึ้น

๗) ทำให้ผู้ให้การสนับสนุนการนำโครงการไปปฏิบัติและผู้สนับสนุนการประเมินผลทราบผลของการนำนโยบายไปปฏิบัติบรรลุวัตถุประสงค์เพียงใด มีปัญหาอุปสรรคที่จะต้องปรับปรุงแก้ไขโครงการหรือไม่ (ผู้สนับสนุนทางการเงินมี ๒ ส่วน คือ ส่วนแรก คือ ผู้สนับสนุนการเงินแก่โครงการ เพื่อให้การนำโครงการไปปฏิบัติประสบผลสำเร็จ และส่วนที่สอง คือ ผู้ให้การสนับสนุนทางการเงินเพื่อทำการประเมินผลโครงการ ทั้งผู้ให้การสนับสนุนการนำโครงการไปปฏิบัติและผู้สนับสนุนทางการเงิน เพื่อทำการประเมินผลต่างๆ)

๘) การประเมินจะชี้ให้เห็นว่าแนวความคิดริเริ่มใหม่ในการแก้ไขปัญหของท้องถิ่นประสบความสำเร็จตามวัตถุประสงค์ที่กำหนดไว้เพียงใด มีปัญหาและอุปสรรคในการดำเนินงานอย่างไรบ้าง และปัญหาอุปสรรคเหล่านี้ได้ผลเพียงใด และหรือจะต้องปรับปรุงในส่วนใดบ้าง

๙) การประเมินจะทำให้เกิดความกระชับว่าโครงการใดที่นำไปปฏิบัติแล้วได้ผลดีสมควรจะขยายโครงการให้ครอบคลุมกว้างขวางยิ่งขึ้นหรือโครงการใดมีปัญหาอุปสรรคมากและไม่สอดคล้องกับการแก้ไขปัญหาของสังคมควรจะยุติโครงการเสียเพื่อลดความสูญเสียให้น้อยลง หรือในกรณีที่มีโครงการที่มีลักษณะแข่งขันกันการประเมินผลจะทำให้ทราบว่าโครงการใดมีประสิทธิภาพในการแก้ไขปัญหาของสาธารณชนสมควรสนับสนุนให้ดำเนินการต่อไป ส่วนโครงการที่ไม่ประสบความสำเร็จ หรือให้ผลตอบแทนน้อยกว่ามาก ก็ควรยกเลิกทิ้งเสีย

๙. คณะกรรมการติดตามและประเมินผลแผนพัฒนาองค์การบริหารส่วนตำบลด้านชุมพล

ลำดับที่	ชื่อ-สกุล	ตำแหน่ง
๑	นางสาวยุพา กงแก้ว	ประธานคณะกรรมการ (ผู้ช่วยผู้ใหญ่บ้านหมู่ที่ ๑ บ้านด่านชุมพล) **แทนตำแหน่งว่างสมาชิกสภา อบต.ด่านชุมพล)**
๒	นางสาวจันทรา คงทน	กรรมการ (ผู้ช่วยผู้ใหญ่บ้าน หมู่ที่ 3 บ้านคลองแสง) **แทนตำแหน่งว่างสมาชิกสภา อบต.ด่านชุมพล)**
๓	นายสำราญ โกสัดถา	กรรมการ (ผู้ช่วยผู้ใหญ่บ้าน หมู่ที่ 6 บ้านปะเดา) **แทนตำแหน่งว่างสมาชิกสภา อบต.ด่านชุมพล)**
๔	นางประภัสสร เย็นรัมย์	กรรมการ (ผู้แทนประชาคมท้องถิ่น หมู่ที่ ๔ บ้านทางกลาง)
๕	นางสาวเยาวดี หาญจันทร์	กรรมการ (ผู้แทนประชาคมท้องถิ่น หมู่ที่ 6 บ้านปะเดา)
๖	นางสาวบุญทิพย์ ชำปฎิ	กรรมการ พยาบาลวิชาชีพ
๗	นางเนาวรัตน์ ขาวคม	กรรมการ (เจ้าพนักงานสาธารณสุขชำนาญการ)
๘	นายสมหมาย โยธาโคตร	กรรมการ (ผู้ทรงคุณวุฒิ)
๙	นายวิริยะ เครือแสด	กรรมการ (ผู้ทรงคุณวุฒิ)
๑๐	นางบัลลังก์ รัตนवार	กรรมการ (ผู้อำนวยการกองคลัง)
๑๑	นายโชคนิพัทธ์ โภคสมบัติ	กรรมการและเลขานุการคณะกรรมการ (ผู้อำนวยการกองช่าง)

๑๐. คณะอนุกรรมการติดตามและประเมินผลแผนพัฒนาองค์การบริหารส่วนตำบลด้านชุมพล

ลำดับที่	ชื่อ-สกุล	ตำแหน่ง
๑	นางวิวรรธน์ บุญครอง	ประธานอนุกรรมการ (นักวิเคราะห์นโยบายและแผน)
๒	นางสาวภัสรินทร์ แซ่ซิ้ม	อนุกรรมการ (ผู้ช่วยนักวิเคราะห์นโยบายและแผน)
๓	นางสาวสุพรรณิ เนตรวงศ์	อนุกรรมการ (ผู้ช่วยเจ้าพนักงานการเงินและบัญชี)

ส่วนที่ ๒

สภาพทั่วไปและข้อมูลพื้นฐาน

ส่วนที่ ๒

สภาพทั่วไปและข้อมูลพื้นฐาน

๑. ด้านกายภาพ

ตำบลด่านชุมพล เดิมเป็นชุมชนของชาวช่องซึ่งเป็นชุมชนดั้งเดิม และต่อมาในสมัยของสมเด็จพระเจ้าตากสิน ได้มีการยกทัพเพื่อไปตีเขมร กำลังพลได้มารวมกำลังกัน ณ ที่แห่งนี้ ซึ่งมีขุนด่านเป็นผู้ปกครอง สถานที่นี้เป็นจุดหน้าด่านที่จะเดินทางไปยังเขมร เมื่อเสร็จสิ้นสงครามก็ยังมีคนตกค้างอยู่ร่วมกันเป็นชุมชนใหญ่ จนกลายเป็นเขตปกครองหมู่บ้านและตำบลเมื่อปี พ.ศ.๒๔๕๗ โดยมีหลวงพลเป็นผู้ปกครองคนแรก

เดิมตำบลด่านชุมพลขึ้นกับอำเภอเขาสมิง ต่อมาในปี พ.ศ.๒๕๑๓ ได้แบ่งเขตปกครองอำเภอเขาสมิงออกมาเป็นกิ่งอำเภอบ่อไร่ ตำบลด่านชุมพลจึงขึ้นกับกิ่งอำเภอบ่อไร่ ปี พ.ศ.๒๕๒๔ ได้ยกฐานะกิ่งอำเภอบ่อไร่เป็นอำเภอบ่อไร่ ทางราชการได้แยกหมู่บ้านของตำบลด่านชุมพลไปจัดตั้งเป็นตำบลนนทรีย์ ซึ่งในขณะนั้นตำบลด่านชุมพลมี ๖ หมู่บ้าน

ต่อมาเมื่อวันที่ ๑ กันยายน ๒๕๔๓ กรมการปกครองได้แยกหมู่บ้านทับทิมสยาม ๐๑ จากหมู่ที่ ๑ เป็นหมู่ที่ ๗ ปัจจุบันตำบลด่านชุมพลจึงมีหมู่บ้านทั้งหมด ๗ หมู่บ้าน

เมื่อวันที่ ๒๓ กุมภาพันธ์ ๒๕๔๐ ประกาศกระทรวงมหาดไทย ได้จัดตั้งสภาตำบลด่านชุมพล เป็นองค์การบริหารส่วนตำบลด่านชุมพล โดยประกาศในราชกิจจานุเบกษา เล่ม ๑๓๓ ตอนพิเศษ ๕๒ง ลว. ๒๕ ธันวาคม ๒๕๓๙ และมีสภาองค์การบริหารส่วนตำบลด่านชุมพล ชุดแรกเมื่อวันที่ ๑๐ พฤษภาคม ๒๕๔๐

เว็บไซต์ องค์การบริหารส่วนตำบลด่านชุมพล www.danchumpon.go.th

E-mail address danchumpon@hotmail.com

โทร ๐๘ - ๖๑๓๙ - ๓๒๑๐ , ๐๓๙ - ๕๑๐๘๔๓ แฟกซ์ ๐๓๙ - ๕๑๐๘๔๓

๑.๑ ที่ตั้ง

- | | | |
|--------------------------|----|--|
| ● ทิศเหนือ | จด | ตำบลนนทรีย์ อำเภอบ่อไร่ |
| ● ทิศใต้ | จด | ตำบลท่ากุ่ม ตำบลห้วยแร้ง อำเภอเมืองตราด |
| ● ทิศตะวันออก | จด | ประเทศกัมพูชา |
| ● ทิศตะวันตก | จด | ตำบลห้วยแร้ง อำเภอเมืองตราด และวังตะเคียน อำเภอเขาสมิง |
| ● ระยะห่างจากจังหวัดตราด | | ๓๒ กิโลเมตร |
| ● ระยะห่างจากอำเภอบ่อไร่ | | ๒๐ กิโลเมตร |

โครงสร้างขององค์การบริหารส่วนตำบลด้านชุมพล

คณะผู้บริหารองค์การบริหารส่วนตำบลด้านชุมพล

นายกองค์การบริหารส่วนตำบลด้านชุมพล

รองนายก
องค์การบริหารส่วนตำบลด้านชุมพล

รองนายก
องค์การบริหารส่วนตำบลด้านชุมพล

เลขานุการนายก
องค์การบริหารส่วนตำบลด้านชุมพล

สภาองค์การ...

สภาองค์การบริหารส่วนตำบลด้านชุมพล

ประธานสภาองค์การบริหารส่วนตำบลด้านชุมพล

รองประธานสภา
องค์การบริหารส่วนตำบลด้านชุมพล

เลขาธิการ
องค์การบริหารส่วนตำบลด้านชุมพล

สมาชิกสภา อบต. หมู่ที่ ๑ บ้านด้านชุมพล

สมาชิกสภา อบต. หมู่ที่ ๔ บ้านทางกลาง

สมาชิกสภา อบต. หมู่ที่ ๑ บ้านด้านชุมพล

สมาชิกสภา อบต. หมู่ที่ ๕ บ้านทับมะกอก

สมาชิกสภา อบต. หมู่ที่ ๒ บ้านเขาขาด

สมาชิกสภา อบต. หมู่ที่ ๕ บ้านทับมะกอก

สมาชิกสภา อบต. หมู่ที่ ๓ บ้านเขาขาด

สมาชิกสภา อบต. หมู่ที่ ๖ บ้านปะเดา

สมาชิกสภา อบต. หมู่ที่ ๓ บ้านคลองแสง

สมาชิกสภา อบต. ๖ บ้านปะเดา

สมาชิกสภา อบต. หมู่ที่ ๓ บ้านคลองแสง

- หมายเหตุ : ๑. โครงสร้าง ก่อน ๑ ตุลาคม พ.ศ. ๒๕๖๔
๒. สมาชิกสภา อบต. หมู่ที่ ๔ ได้ถูกเลือกให้เป็นประธานสภา อบต.
๓. สมาชิกสภา อบต. หมู่ที่ ๖ ได้ถูกเลือกให้เป็นรองประธานสภา อบต.
๔. ปัจจุบันสมาชิกสภา อบต.หมู่ที่ ๔ ลาออก ๑ ท่าน

องค์การบริหารส่วนตำบลตำบลชุมพล

แบ่งโครงสร้างการบริหารงานออกเป็น ๑ สำนัก กิ่งอีก ๔ กอง ทั้งหมด ๕ ส่วนราชการ

พนักงานส่วนท้องถิ่น จำนวน ๑๕ ตำแหน่ง พนักงานครู ๓ อัตรา ลูกจ้างประจำ ๑ ตำแหน่ง พนักงานจ้าง จำนวน ๓๗ ตำแหน่ง รวมทั้งสิ้น ๓๑ ตำแหน่ง ดังนี้

แผนภูมิโครงสร้างการแบ่งส่วนราชการตามแผนอัตรากำลัง ๓ ปี ประจำปีงบประมาณ ๒๕๖๔ - ๒๕๖๖

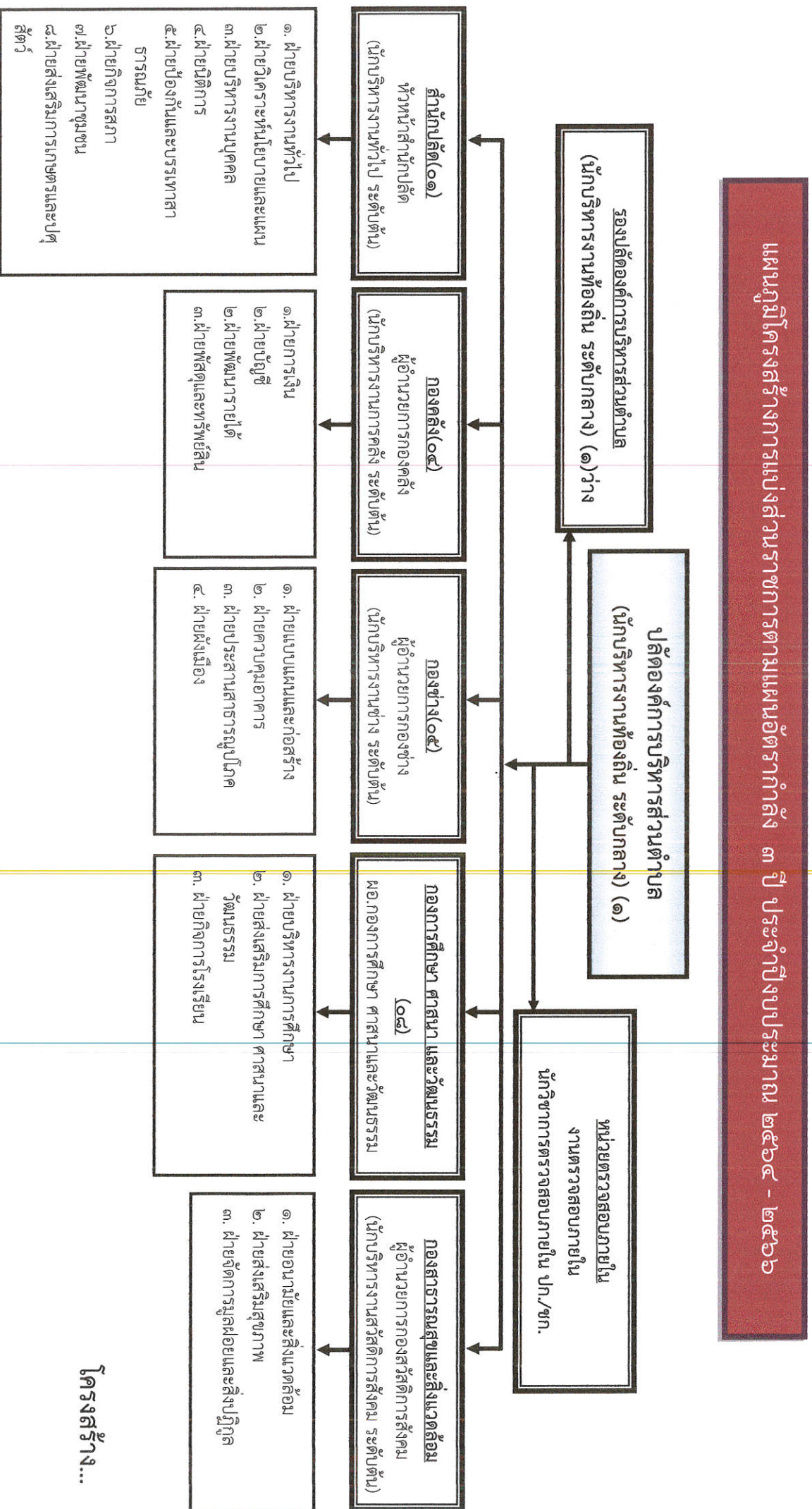

โครงสร้าง...

๑.๒ เนื้อที่

ตำบลด่านชุมพล มีเนื้อที่ประมาณ ๒๓๓ ตารางกิโลเมตร หรือ ๑๔๕,๖๒๕ ไร่ รูปร่างคล้ายสี่เหลี่ยมผืนผ้า

หมู่บ้าน	พื้นที่(ไร่)
หมู่ที่ ๑ บ้านด่านชุมพล	๑๘,๖๒๕
หมู่ที่ ๒ บ้านเขาขาด	๑๑,๓๗๕
หมู่ที่ ๓ บ้านคลองแสง	๒๓,๒๕๐
หมู่ที่ ๔ บ้านทางกลาง	๑๐,๖๒๕
หมู่ที่ ๕ บ้านทับมะกอก	๒๒,๕๐๐
หมู่ที่ ๖ บ้านปะเดา	๑๒,๕๐๐
หมู่ที่ ๗ บ้านทับทิมสยาม ๐๑	๔๖,๗๕๐

๑.๒ ลักษณะภูมิประเทศ

ตำบลด่านชุมพล มีพื้นที่ส่วนใหญ่เป็นที่ราบเชิงเขา มีเนินเขาเตี้ยๆ บริเวณที่ติดต่อกับประเทศกัมพูชาเป็นป่าทึบ ระยะทางประมาณ ๑๕ กิโลเมตร

๑.๓ ลักษณะภูมิอากาศ

ในฤดูต่างๆ อุณหภูมิไม่แตกต่างกันมากนักไม่ว่าจะเป็นฤดูร้อน ฤดูหนาว อุณหภูมิเฉลี่ยอยู่ระหว่าง ๒๖ - ๒๙ องศาเซลเซียส มีปริมาณฝนตกชุกมาก โดยมีฝนตกปีละประมาณ ๗ - ๘ เดือน

๑.๔ ลักษณะของดิน

ตำบลด่านชุมพล คุณภาพดินส่วนใหญ่เป็นดินจืด ดินเค็ม และดินปนทราย

๒.ด้านการเมือง / การปกครอง

๒.๑ เขตการปกครอง

จำนวนหมู่บ้านในตำบลด่านชุมพลมีทั้งสิ้น ๗ หมู่บ้าน

หมู่ที่ ๑ บ้านด่านชุมพล	ผู้ใหญ่บ้าน นางจารึก เนตรวงศ์	๐๘-๙๘๓๔-๙๓๔๘
หมู่ที่ ๒ บ้านเขาขาด	กำนันตำบลด่านชุมพล นายจักรวาล เพลิงภากร	๐๘-๑๘๖๔-๒๔๘๗
หมู่ที่ ๓ บ้านคลองแสง	ผู้ใหญ่บ้าน นายบัญชา เอกนิกร	๐๘-๑๐๑๘-๖๗๓๕
หมู่ที่ ๔ บ้านทางกลาง	ผู้ใหญ่บ้าน นายบุญโชติ สมานธิ	๐๙-๖-๘๖๒๑๑๕๘
หมู่ที่ ๕ บ้านทับมะกอก	ผู้ใหญ่บ้าน นายจตุรงค์ หอมทวล	๐๘-๕๓๙๙-๘๔๕๐
หมู่ที่ ๖ บ้านปะเดา	ผู้ใหญ่บ้าน นายเดชา ขวัญอยู่	๐๘-๕๐๘๔-๕๗๙๗
หมู่ที่ ๗ บ้านทับทิมสยาม ๐๑	ผู้ใหญ่บ้าน นายพิทักษ์ สังฆเวช	๐๘-๙๙๓๐-๓๑๒๘

โดยมีหมู่ที่ ๑ บ้านด่านชุมพล เป็นหมู่บ้านป้องกันตนเองชายแดน (ปชด.)

หมู่ที่ ๑ - ๗ เป็นหมู่บ้านอาสาพัฒนาและป้องกันตนเอง (อพป.)

๒.๒ การเลือกตั้ง

การเลือกตั้งผู้บริหารและสมาชิกสภาองค์การบริหารส่วนตำบล ตามพระราชบัญญัติสภาตำบล และองค์การบริหารส่วนตำบล พ.ศ. ๒๕๓๗ และที่แก้ไขเพิ่มเติมถึงปัจจุบัน มีจำนวน ๗ หมู่บ้าน ๘ หน่วยเลือกตั้ง

๓.ประชากร

๓.๑ ประชากร

๓.๑ ข้อมูลเกี่ยวกับจำนวนประชากร ประชากรทั้งสิ้น ๕,๖๐๙ คน ชาย ๓,๐๐๔ คน หญิง ๒,๖๐๕ คน จำนวนครัวเรือนทั้งสิ้น ๒,๑๙๔ ครัวเรือน (ข้อมูลจากสำนักบริหารการทะเบียนกรมการปกครอง ณ วันที่ กันยายน ๒๕๖๔)

แยกเป็นรายหมู่บ้าน ซึ่งประกอบไปด้วยจำนวนหลังคาเรือน ดังนี้

รายชื่อหมู่บ้าน	จำนวนประชากร			จำนวนครัวเรือน
	ทั้งหมด	ชาย	หญิง	
หมู่ที่ ๑ บ้านด่านชุมพล	๑,๘๑๐ คน	๙๒๓ คน	๘๘๗ คน	๖๕๑ ครัวเรือน
หมู่ที่ ๒ บ้านเขาขาด	๖๙๐ คน	๓๗๑ คน	๓๑๙ คน	๔๐๔ ครัวเรือน
หมู่ที่ ๓ บ้านคลองแสง	๘๐๗ คน	๔๔๔ คน	๓๖๓ คน	๒๙๒ ครัวเรือน
หมู่ที่ ๔ บ้านทางกลาง	๔๘๓ คน	๒๗๘ คน	๒๐๕ คน	๑๙๑ ครัวเรือน
หมู่ที่ ๕ บ้านทับมะกอก	๔๖๐ คน	๒๔๗ คน	๒๑๓ คน	๒๔๖ ครัวเรือน
หมู่ที่ ๖ บ้านปะเดา	๖๒๖ คน	๓๓๗ คน	๒๘๙ คน	๒๓๑ ครัวเรือน
หมู่ที่ ๗ บ้านทับทิมสยาม ๐๑	๗๓๓ คน	๔๐๔ คน	๓๒๕ คน	๑๗๙ ครัวเรือน
รวม	๕,๖๐๙ คน	๓,๐๐๔ คน	๒,๖๐๕ คน	๒,๑๙๔ ครัวเรือน

๔.สภาพทางสังคม

๔.๑ การศึกษา

โรงเรียน ๔ แห่ง

- ๑) โรงเรียนบ้านป้องกันตนเองด่านชุมพล (อนุบาล - ม.๓)
- ๒) โรงเรียนบ้านปะเดา (อนุบาล - ป.๖)
- ๓) โรงเรียนบ้านด่านชุมพล (อนุบาล - ป.๖)
- ๔) โรงเรียนศึกษาสงเคราะห์ตราด โรงเรียนประจำสังกัดกรมสามัญศึกษา (ป.๑ - ม.๖)

● ศูนย์พัฒนาเด็กเล็ก ๓ แห่ง

- ๑) ศูนย์พัฒนาเด็กเล็กบ้านด่านชุมพล
- ๒) ศูนย์พัฒนาเด็กเล็กบ้านทับทิมสยาม ๐๑
- ๓) ศูนย์พัฒนาเด็กเล็กบ้านคลองแสง - ปะเดา

ที่อ่านหนังสือพิมพ์ประจำหมู่บ้าน	๓	แห่ง
ห้องสมุดประจำตำบล	๑	แห่ง
ศูนย์การเรียนชุมชนเฉลิมพระเกียรติตำบลด่านชุมพล	๑	แห่ง
หอกระจายข่าวประจำหมู่บ้าน	๗	แห่ง
ศูนย์การเรียนรู้ ICT ชุมชนตำบลด่านชุมพล	๑	แห่ง

๔.๒ สาธารณสุข

โรงพยาบาลส่งเสริมสุขภาพตำบล ๓ แห่ง (หมู่ที่ ๑, หมู่ที่ ๓, หมู่ที่ ๗)

- ๑) โรงพยาบาลส่งเสริมสุขภาพตำบลบ้านสามแยกด่านชุมพล
- ๒) โรงพยาบาลส่งเสริมสุขภาพตำบลบ้านทับทิมสยาม ๐๑
- ๓) โรงพยาบาลส่งเสริมสุขภาพตำบลตำบลด่านชุมพล

อัตราการมีส่วนร่วมใช้ ๑๐ %

๔.๓ อาชญากรรม

- สถานีตำรวจ จำนวน ๑ แห่ง

๔.๔ ยาเสพติด

ปัญหายาเสพติดในชุมชนขององค์การบริหารส่วนตำบลด่านชุมพล จากการที่ทางสถานีตำรวจภูธรบ้านด่านชุมพลได้แจ้งให้กับองค์การบริหารส่วนตำบลด่านชุมพลทราบนั้นพบว่าในเขตไม่มีผู้ที่ติดยาเสพติด และ ไม่พบผู้ค้า เหตุผลก็เนื่องมาจากว่าได้รับความร่วมมือกับทางผู้นำ ประชาชน หน่วยงานขององค์การบริหารส่วนตำบลด่านชุมพล ที่ช่วยสอดส่องดูแลอยู่เป็นประจำ การแก้ไขปัญหาขององค์การบริหารส่วนตำบลด่านชุมพล สามารถทำได้เฉพาะตามอำนาจหน้าที่เท่านั้น เช่น การณรงค์ การประชาสัมพันธ์ การแจ้งเบาะแส การฝึกอบรม ให้ความรู้ ถ้านอกเหนือจากอำนาจหน้าที่ ก็เป็นเรื่องของอำเภอหรือตำรวจแล้วแต่กรณี ทั้งนี้ องค์การบริหาร ส่วนตำบลด่านชุมพลก็ได้ให้ความร่วมมือมาโดยตลอด

๔.๕ การสังคมสงเคราะห์

องค์การบริหารส่วนตำบลด่านชุมพล ได้ส่งเสริมกิจกรรมสังคมสงเคราะห์กับประชาชนในกลุ่มต่างๆ ตามนโยบายของรัฐบาล ดังนี้ ผู้สูงอายุที่รับเบี้ยยังชีพฯ จำนวน ๗๒๔ ราย ผู้พิการที่รับเบี้ยยังชีพฯ จำนวน ๑๖๙ ราย และผู้ป่วยเอดส์ที่รับเบี้ยยังชีพฯ จำนวน ๒๔ ราย

นอกจากนี้องค์การบริหารส่วนตำบลด่านชุมพลได้จัดโครงการ/กิจกรรมเพื่อช่วยเหลือผู้สูงอายุ ผู้พิการ ผู้ด้อยโอกาสและผู้ประสพภัยด้านต่างๆ

๕.ระบบบริการพื้นฐาน

๕.๑ การคมนาคมขนส่ง

การคมนาคมในเขตตำบลด่านชุมพลมีรถโดยสารประจำทางจำนวน ๑ คัน โดยใช้เส้นทางจากทางหลวง ๓๑๕๗ ไร่ป่า – ด่านชุมพล ระยะทางประมาณ ๓๒ กิโลเมตร มีรถรับส่งนักเรียนเพื่อรับส่งบุตร-หลานที่ไปเรียนในโรงเรียนที่ตัวจังหวัดจำนวน ๕ คัน และรับรับส่งบุตร-หลานที่ไปเรียนในโรงเรียนที่ตัวอำเภอ จำนวน ๒ คัน ในเขตองค์การบริหารส่วนตำบลด่านชุมพลมีเส้นทางคมนาคม

- | | | | | | | |
|--------------|-------|----|-----|---------|--------|----------|
| ● ถนนลาดยาง | จำนวน | ๒๖ | สาย | ระยะทาง | ๔๓,๙๙๒ | กิโลเมตร |
| ● ถนนคอนกรีต | จำนวน | ๕๔ | สาย | ระยะทาง | ๑๐,๗๘๔ | กิโลเมตร |
| ● ถนนลูกรัง | จำนวน | ๕๒ | สาย | ระยะทาง | ๔๑,๓๕๘ | กิโลเมตร |

๕.๒ การไฟฟ้า

- มีผู้ใช้ไฟฟ้า ๑,๙๐๖ ครอบครัวยุ
- มีผู้ใช้ไฟฟ้าพลังงานแสงอาทิตย์ ๙๕ ครอบครัวยุ

๕.๓ การประปา

ผู้ใช้ประปาจำนวน ๙๔๘ ราย

- หมู่ ๑ จำนวน ๕๑๐ ราย (หมู่บ้านบริหารจัดการเอง)

- หมู่ ๒ จำนวน ๗๖ ราย
- หมู่ ๓ จำนวน - ราย (หมู่บ้านบริหารจัดการเอง)
- หมู่ ๔ จำนวน ๖๖ ราย
- หมู่ ๕ จำนวน ๑๔๗ ราย
- หมู่ ๖ จำนวน - ราย (หมู่บ้านบริหารจัดการเอง)
- หมู่ ๗ จำนวน ๑๕๗ ราย

๕.๔ โทรศัพท์

- ตู้โทรศัพท์สาธารณะ จำนวน - แห่ง

๕.๕ ไปรษณีย์หรือการสื่อสารหรือการขนส่ง และวัสดุ ครุภัณฑ์

- ที่ทำการไปรษณีย์และโทรเลข ๑ แห่ง
- ระบบอินเทอร์เน็ตและสัญญาณโทรศัพท์เคลื่อนที่ครอบคลุมเกือบทั้งพื้นที่

๖.ระบบเศรษฐกิจ

๖.๑ การเกษตร

ประชากรส่วนใหญ่มีอาชีพทางการเกษตร เช่น ปลูกยางพารา ไม้ตง ปลูกมันสำปะหลัง สับปะรด อาชีพรอง การค้าขายการรับจ้างรายวันรายได้ของประชากรโดยเฉลี่ยประมาณ ๒๓,๐๐๐ บาท/ครอบครัว/ปี โดยภาพรวมแล้วประชากรยังมีฐานะยากจนซึ่งส่วนใหญ่จะไม่มีที่ทำกินหรือมีอยู่ก็ไม่พอทำกินเพราะพื้นที่ส่วนมากเป็นของคนจำนวนน้อย

๖.๒ การประมง

ในเขตองค์การบริหารส่วนตำบลด่านชุมพลประชาชนไม่ได้ทำการประมงแบบเป็นอาชีพ ทำแค่พอยังชีพ

๖.๓ การปศุสัตว์

เป็นการประกอบกิจการในลักษณะเลี้ยงในครัวเรือนเป็นอาชีพหลักและอาชีพเสริม เช่น การเลี้ยงไก่ เป็ด โค สุกร กระบือ

๖.๔ การบริการ

- ปั้มน้ำมัน ๑ แห่ง
- โรงยาง ๓ แห่ง
 - ๑) ทางเข้าทับทิมสยาม ๐๗
 - ๒) บ้านก้านหมี่หมู่ที่ ๒
 - ๓) บ้านปะเดา
- โรงสี (ขนาดเล็ก) ๕ แห่ง
- ฟาร์มเลี้ยงหมู ๑ แห่ง
- ร้านขายของชำ ๔๐ ร้าน
- ร้านขายอาหาร ๖ ร้าน
- ร้านเสริมสวย ๔ ร้าน
- อู่ซ่อมรถ ๙ แห่ง
- ร้านคาราโอเกะ ๑ ร้าน

๖.๕ การท่องเที่ยว

ในเขตองค์การบริหารส่วนตำบลด่านชุมพล มีแหล่งท่องเที่ยว และแหล่งเรียนรู้ที่สำคัญหลายแห่ง เช่น

- ศูนย์ฝึกอบรมทัพบทิมสยามสปอร์ตแค้มป์
- อ่างเก็บน้ำคลองหลอด
- อ่างเก็บน้ำด่านชุมพล
- อ่างเก็บน้ำห้วยแร้ง
- วัดใหม่โพธาราม
- โบสถ์ดิน วัดทัพบทิมสยาม
- ป่าเขาถ้ำ
- ป่าชุมชนเขามะนาว

๖.๖ อุตสาหกรรม

ในพื้นที่ตำบลด่านชุมพลไม่มีอุตสาหกรรมขนาดใหญ่ มีเฉพาะอุตสาหกรรมในครัวเรือน เช่น การแปรรูปอาหาร หรือผลผลิตทางการเกษตร เครื่องจักรสาน

๖.๗ การพาณิชย์/กลุ่มอาชีพ

การพาณิชย์

- | | | |
|--------------------------|----|------|
| ● ปั้มน้ำมัน | ๑ | แห่ง |
| ● โรงยาง | ๓ | แห่ง |
| ๑) ทางเข้าทัพบทิมสยาม ๐๗ | | |
| ๒) บ้านกำนันหมู่ที่ ๒ | | |
| ๓) บ้านปะเดา | | |
| ● โรงสี (ขนาดเล็ก) | ๕ | แห่ง |
| ● ฟาร์มเลี้ยงหมู | ๑ | แห่ง |
| ● ร้านขายของชำ | ๔๐ | ร้าน |
| ● ร้านขายอาหาร | ๖ | ร้าน |
| ● ร้านเสริมสวย | ๔ | ร้าน |
| ● อู่ซ่อมรถ | ๙ | แห่ง |
| ● ร้านคาราโอเกะ | ๑ | ร้าน |

สินค้าหนึ่งตำบลหนึ่งผลิตภัณฑ์ (Otop)

- | | |
|--------------------------------|-------------------|
| ● ขนมเปียะชาววังบ้านเขาขาด | หมู่ที่ ๒ (๔ ดาว) |
| ● กลุ่มจักรสานบ้านคลองแสง | หมู่ที่ ๓ |
| ● กลุ่มไม้กวาดดอกหญ้า | หมู่ที่ ๕ |
| ● กลุ่มแม่บ้านทำไม้กวาดดอกหญ้า | หมู่ที่ ๒ |
| ● กลุ่มอาชีพแปรรูปสับปะรดกวน | หมู่ที่ ๔ (๓ ดาว) |

๖.๘ แรงงาน

การประกอบอาชีพของประชาชนในตำบลด่านชุมพลใช้แรงงานในครอบครัวเป็นหลัก และเมื่อถึงฤดูกาลเก็บผลไม้มองจ้างแรงงานในหมู่บ้านหรือแรงงานต่างถิ่นเข้ามาช่วย

๗. ศาสนา ประเพณี วัฒนธรรม

๗.๑ การนับถือศาสนา

ประชาชนในตำบลด้านชุมพลนับถือศาสนาพุทธ และศาสนาอิสลาม

๗.๒ ประเพณีและงานประจำปี

ชาวตำบลด้านชุมพลทั่วไปได้รักษาขนบธรรมเนียมประเพณีและวัฒนธรรมโบราณของตนไว้หลายอย่าง โดยเฉพาะอย่างยิ่ง ประเพณีที่เกี่ยวกับพระพุทธศาสนา ซึ่งตนเลื่อมใสศรัทธาโดยจำแนกได้ดังนี้

๑) บุญเข้าพรรษา การอยู่ประจำในอาวาสแห่งเดียวตลอด ๓ เดือน ในฤดูฝน เรียกว่า เข้าพรรษา โดยปกติกำหนดเอาวันแรม ๑ ค่ำ เดือน ๘ เป็นวันเข้าพรรษา ซึ่งชาวบ้านจะมีการถวายผ้าอาบน้ำฝน ถวายเทียนพรรษา และมีการทำบุญ เป็นต้น

๒) บุญออกพรรษา การออกจากเขตจำกัด ไปพักแรมที่อื่นได้ เรียกว่า ออกพรรษา พรรษา หมายถึง ฤดูฝน ปีหนึ่งมี ๔ เดือน คือ ตั้งแต่แรม ๑ ค่ำ เดือน ๘ ถึง ขึ้น ๑๕ ค่ำ เดือน ๑๒ ในระยะ ๔ เดือน ๓ เดือนแรก ให้เข้าพรรษาก่อน เข้าครบกำหนด ๓ เดือน แล้วให้ออกอีก ๑ เดือน ให้หาผ้าจีวรมาผลัดเปลี่ยนการทำบุญมีให้ทาน เป็นต้น

๗.๓ ภูมิปัญญาท้องถิ่น ภาษาล้าน

ประชาชนในเขตตำบลด้านชุมพล มีชุมชนได้อนุรักษ์ภูมิปัญญาท้องถิ่น ได้แก่ วิธีการทำเครื่องจักรสารใช้สำหรับในครัวเรือน ภาษา มีภาษาพูด ๒ ภาษา คือ ภาษาไทยกลาง และภาษากะซอง

๗.๔ สินค้าพื้นเมืองและของที่ระลึก

ตำบลด้านชุมพลเป็นตำบลที่มีผลไม้หลากหลายตามฤดูกาล เช่น ทุเรียน เงาะ มังคุด ลองกอง สับปะรด และผลไม้ต่าง ๆ ตามฤดูกาลอีก หลายชนิด

๘. ทรัพยากรธรรมชาติ

๘.๑ น้ำ

ในพื้นที่องค์การบริหารส่วนตำบลด้านชุมพลมีแหล่งน้ำธรรมชาติและแหล่งน้ำที่สร้างขึ้นเอง เช่น อ่างเก็บน้ำลำคลอง สระเก็บน้ำ บ่อบาดาล บ่อน้ำตื้น และระบบประปาหมู่บ้าน

๘.๒ ป่าไม้

ในเขตพื้นที่องค์การบริหารส่วนตำบลด้านชุมพลมีพื้นที่ป่าไม้ จำนวน - ไร่

๘.๓ ภูเขา

๘.๔ ทรัพยากรธรรมชาติที่สำคัญขององค์กรปกครองส่วนท้องถิ่น

ในพื้นที่ตำบลด้านชุมพลมีการใช้ทรัพยากรธรรมชาติ ดิน น้ำ ป่าไม้ พลังงาน เป็นต้น ซึ่งทรัพยากรบางอย่างเป็นทรัพยากรที่ใช้แล้วหมดไป และบางอย่างต้องสร้างขึ้นมาทดแทน เช่น ป่าไม้ ซึ่งองค์การบริหารส่วนตำบลด้านชุมพลได้จัดทำโครงการปลูกป่าขึ้นมาทดแทน

๙.อื่น ๆ

๙.๑ ข้อมูลด้านการเกษตร

(๑) บ้านด้านชุมพล หมู่ที่ ๑ มีพื้นที่ทั้งหมด ๑๘,๖๒๕ ไร่

ประเภทของการทำการเกษตร		จำนวน	ผลผลิตเฉลี่ย (กก./ไร่)	ต้นทุนการผลิตเฉลี่ย (บาท/ไร่)	ราคาขายโดยเฉลี่ย (บาท/ไร่)
๒.๑) ทำนา	<input type="checkbox"/> ในเขตชลประทาน ไร่ ไร่ กก./ไร่ บาท/ไร่ บาท/ไร่
	<input checked="" type="checkbox"/> นอกเขตชลประทาน ไร่ ไร่ กก./ไร่ บาท/ไร่ บาท/ไร่
๒.๒) ทำสวน	สวน.....ทุเรียน..... ไร่ ไร่ กก./ไร่ บาท/ไร่ บาท/ไร่
	สวน.....เงาะ..... ไร่ ไร่ กก./ไร่ บาท/ไร่ บาท/ไร่
	สวน.....มังคุด..... ไร่ ไร่ กก./ไร่ บาท/ไร่ บาท/ไร่
	สวน.....สับปะรด..... ไร่ ไร่ กก./ไร่ บาท/ไร่ บาท/ไร่
	สวน.....-..... ไร่ ไร่ กก./ไร่ บาท/ไร่ บาท/ไร่
	สวน.....-..... ไร่ ไร่ กก./ไร่ บาท/ไร่ บาท/ไร่
๒.๓) ทำไร่	<input checked="" type="checkbox"/> ยางพารา ไร่ ไร่ กก./ไร่ บาท/ไร่ บาท/ไร่
๒.๔) อื่นๆ	<input type="checkbox"/> อื่นๆ โปรดระบุ ไร่ กก./ไร่ บาท/ไร่ บาท/ไร่

(๒) บ้านเขาขาด หมู่ที่ ๒ มีพื้นที่ทั้งหมด ๑๑,๓๗๕ ไร่

ประเภทของการทำการเกษตร		จำนวน	ผลผลิตเฉลี่ย (กก./ไร่)	ต้นทุนการผลิตเฉลี่ย (บาท/ไร่)	ราคาขายโดยเฉลี่ย (บาท/ไร่)
๒.๑) ทำนา	<input type="checkbox"/> ในเขตชลประทาน ครั้วเรือน ไร่ กก./ไร่ บาท/ไร่ บาท/ไร่
	<input type="checkbox"/> นอกเขตชลประทาน ครั้วเรือน ไร่ กก./ไร่ บาท/ไร่ บาท/ไร่
๒.๒) ทำสวน	สวน.....ทุเรียน.....๗๐..... ครั้วเรือน๓๑๑..... ไร่ กก./ไร่ บาท/ไร่ บาท/ไร่
	สวน.....เงาะ.....๗๘..... ครั้วเรือน๕๖๘..... ไร่ กก./ไร่ บาท/ไร่ บาท/ไร่
	สวน.....มังคุด.....๒๗..... ครั้วเรือน๒๕๘..... ไร่ กก./ไร่ บาท/ไร่ บาท/ไร่
	สวน.....สับปะรด.....๓๑..... ครั้วเรือน๑,๑๓๖..... ไร่ กก./ไร่ บาท/ไร่ บาท/ไร่
	สวน..... ครั้วเรือน ไร่ กก./ไร่ บาท/ไร่ บาท/ไร่
๒.๓) ทำไร่	<input checked="" type="checkbox"/> ยางพารา๗๕..... ครั้วเรือน๒,๙๒๕..... ไร่ กก./ไร่ บาท/ไร่ บาท/ไร่
๒.๔) อื่นๆ	<input type="checkbox"/> อื่นๆ โปรตรระบุ	ครั้วเรือน ไร่	กก./ไร่	บาท/ไร่	บาท/ไร่

(๓) บ้านคลองแสง หมู่ที่ ๓ มีพื้นที่ทั้งหมด ๒๓,๒๕๐ ไร่

ประเภทของการทำการเกษตร		จำนวน	ผลผลิตเฉลี่ย (กก./ไร่)	ต้นทุนการผลิตเฉลี่ย (บาท/ไร่)	ราคาขายโดยเฉลี่ย (บาท/ไร่)
๒.๑) ทำนา	<input type="checkbox"/> ในเขตชลประทาน ครั้วเรือน ไร่ กก./ไร่ บาท/ไร่ บาท/ไร่
	<input checked="" type="checkbox"/> นอกเขตชลประทาน๑๐..... ครั้วเรือน๘๕..... ไร่ กก./ไร่ บาท/ไร่ บาท/ไร่
๒.๒) ทำสวน	สวน.....ทุเรียน.....๕๕..... ครั้วเรือน๑๕๗..... ไร่ กก./ไร่ บาท/ไร่ บาท/ไร่
	สวน.....เงาะ.....๓๕..... ครั้วเรือน๓๑๕..... ไร่ กก./ไร่ บาท/ไร่ บาท/ไร่
	สวน.....มังคุด.....๓๕..... ครั้วเรือน๑๖๓..... ไร่ กก./ไร่ บาท/ไร่ บาท/ไร่
	สวน.....สับปะรด.....๒๗..... ครั้วเรือน๘๘๕..... ไร่ กก./ไร่ บาท/ไร่ บาท/ไร่
	สวน..... ครั้วเรือน ไร่ กก./ไร่ บาท/ไร่ บาท/ไร่
	๒.๓) ทำไร่	<input checked="" type="checkbox"/> ยางพารา๖๑..... ครั้วเรือน๑,๕๐๐..... ไร่ กก./ไร่ บาท/ไร่
๒.๔) อื่นๆ	<input type="checkbox"/> อื่นๆ โปรตรระบุ	ครั้วเรือน ไร่	กก./ไร่	บาท/ไร่	บาท/ไร่

(๔) บ้านทางกลาง หมู่ที่ ๕ มีพื้นที่ทั้งหมด ๑๐,๖๒๕ ไร่

ประเภทของการทำการเกษตร		จำนวน	ผลผลิตเฉลี่ย (กก./ไร่)	ต้นทุนการผลิตเฉลี่ย (บาท/ไร่)	ราคาขายโดยเฉลี่ย (บาท/ไร่)
๒.๑) ทำนา	<input type="checkbox"/> ในเขตชลประทานคร้าวเรือน ไร่ กก./ไร่ บาท/ไร่ บาท/ไร่
	<input checked="" type="checkbox"/> นอกเขตชลประทาน๓ คร้าวเรือน๑๐ ไร่ กก./ไร่ บาท/ไร่ บาท/ไร่
๒.๒) ทำสวน	สวน...ทุเรียน...๓๗ คร้าวเรือน๒๕๐ ไร่ กก./ไร่ บาท/ไร่ บาท/ไร่
	สวน...เงาะ.....๔๓ คร้าวเรือน๔๑๓ ไร่ กก./ไร่ บาท/ไร่ บาท/ไร่
	สวน...มังคุด.....๑๘ คร้าวเรือน๗๘ ไร่ กก./ไร่ บาท/ไร่ บาท/ไร่
	สวน...สับปะรด.....๑๗ คร้าวเรือน๑,๐๐๐ ไร่ กก./ไร่ บาท/ไร่ บาท/ไร่
	สวน..... คร้าวเรือน ไร่ กก./ไร่ บาท/ไร่ บาท/ไร่
๒.๓) ทำไร่	<input checked="" type="checkbox"/> ยางพารา๕๙ คร้าวเรือน๘๐๐ ไร่ กก./ไร่ บาท/ไร่ บาท/ไร่
๒.๔) อื่นๆ	<input type="checkbox"/> อื่นๆ โปรดระบุคร้าวเรือนไร่ กก./ไร่ บาท/ไร่ บาท/ไร่

(๕) บ้านทับมะกอก หมู่ที่ ๕ มีพื้นที่ทั้งหมด ๒๒,๕๐๐ ไร่

ประเภทของการทำการเกษตร		จำนวน	ผลผลิตเฉลี่ย (กก./ไร่)	ต้นทุนการผลิตเฉลี่ย (บาท/ไร่)	ราคาขายโดยเฉลี่ย (บาท/ไร่)
๒.๑) ทำนา	<input type="checkbox"/> ในเขตชลประทานคร้าวเรือน ไร่ กก./ไร่ บาท/ไร่ บาท/ไร่
	<input type="checkbox"/> นอกเขตชลประทาน คร้าวเรือน ไร่ กก./ไร่ บาท/ไร่ บาท/ไร่
๒.๒) ทำสวน	สวน...ทุเรียน...๓๖ คร้าวเรือน๓๔๑ ไร่ กก./ไร่ บาท/ไร่ บาท/ไร่
	สวน...เงาะ.....๕๐ คร้าวเรือน๔๕๐ ไร่ กก./ไร่ บาท/ไร่ บาท/ไร่
	สวน...มังคุด.....๒๓ คร้าวเรือน๒๐๗ ไร่ กก./ไร่ บาท/ไร่ บาท/ไร่
	สวน...สับปะรด.....๑๘ คร้าวเรือน๓๗๕ ไร่ กก./ไร่ บาท/ไร่ บาท/ไร่
	สวน..... คร้าวเรือน ไร่ กก./ไร่ บาท/ไร่ บาท/ไร่
	สวน..... คร้าวเรือน ไร่ กก./ไร่ บาท/ไร่ บาท/ไร่
๒.๓) ทำไร่	<input checked="" type="checkbox"/> ยางพารา๕๗ คร้าวเรือน๑,๗๘๕ ไร่ กก./ไร่ บาท/ไร่ บาท/ไร่
๒.๔) อื่นๆ	<input type="checkbox"/> อื่นๆ โปรดระบุ	คร้าวเรือน ไร่ กก./ไร่ บาท/ไร่ บาท/ไร่

(๖) บ้านปะเดา หมู่ที่ ๖ มีพื้นที่ทั้งหมด ๑๒,๕๐๐ ไร่

ประเภทของการทำการเกษตร		จำนวน	ผลผลิตเฉลี่ย (กก./ไร่)	ต้นทุนการผลิตเฉลี่ย (บาท/ไร่)	ราคาขายโดยเฉลี่ย (บาท/ไร่)
๒.๑) ทำนา	<input type="checkbox"/> ในเขตชลประทาน ครั้วเรือน ไร่ กก./ไร่ บาท/ไร่ บาท/ไร่
	<input checked="" type="checkbox"/> นอกเขตชลประทาน ครั้วเรือน ไร่ กก./ไร่ บาท/ไร่ บาท/ไร่
๒.๒) ทำสวน	สวน พุเรียน ครั้วเรือน ไร่ กก./ไร่ บาท/ไร่ บาท/ไร่
	สวน เงาะ ครั้วเรือน ไร่ กก./ไร่ บาท/ไร่ บาท/ไร่
	สวน มังคุด ครั้วเรือน ไร่ กก./ไร่ บาท/ไร่ บาท/ไร่
	สวน สับปะรด ครั้วเรือน ไร่ กก./ไร่ บาท/ไร่ บาท/ไร่
	สวน ครั้วเรือน ไร่ กก./ไร่ บาท/ไร่ บาท/ไร่
	สวน ครั้วเรือน ไร่ กก./ไร่ บาท/ไร่ บาท/ไร่
๒.๓) ทำไร่	<input checked="" type="checkbox"/> ยางพารา ครั้วเรือน ไร่ กก./ไร่ บาท/ไร่ บาท/ไร่
๒.๔) อื่นๆ	<input type="checkbox"/> อื่นๆ โปรดระบุ	ครั้วเรือน ไร่	กก./ไร่	บาท/ไร่	บาท/ไร่

(๗) บ้านทับทิมสยาม ๐๑ หมู่ที่ ๗ มีพื้นที่ทั้งหมด ๔๖,๗๕๐ ไร่

ประเภทของการทำการเกษตร		จำนวน	ผลผลิตเฉลี่ย (กก./ไร่)	ต้นทุนการผลิตเฉลี่ย (บาท/ไร่)	ราคาขายโดยเฉลี่ย (บาท/ไร่)
๒.๑) ทำนา	<input type="checkbox"/> ในเขตชลประทาน ครั้วเรือน ไร่ กก./ไร่ บาท/ไร่ บาท/ไร่
	<input checked="" type="checkbox"/> นอกเขตชลประทาน ครั้วเรือน ไร่ กก./ไร่ บาท/ไร่ บาท/ไร่
๒.๒) ทำสวน	สวน พุเรียน ครั้วเรือน ไร่ กก./ไร่ บาท/ไร่ บาท/ไร่
	สวน เงาะ ครั้วเรือน ไร่ กก./ไร่ บาท/ไร่ บาท/ไร่
	สวน มังคุด ครั้วเรือน ไร่ กก./ไร่ บาท/ไร่ บาท/ไร่
	สวน สับปะรด ครั้วเรือน ไร่ กก./ไร่ บาท/ไร่ บาท/ไร่
	สวน ครั้วเรือน ไร่ กก./ไร่ บาท/ไร่ บาท/ไร่
	สวน ครั้วเรือน ไร่ กก./ไร่ บาท/ไร่ บาท/ไร่
๒.๓) ทำไร่	<input checked="" type="checkbox"/> ยางพารา ครั้วเรือน ไร่ กก./ไร่ บาท/ไร่ บาท/ไร่

ส่วนที่ ๓

ยุทธศาสตร์การพัฒนากองครักษ์ส่วนท้องถิ่น

ส่วนที่ ๓

ยุทธศาสตร์การพัฒนากองกรปกครองส่วนท้องถิ่น

๑. ยุทธศาสตร์ขององค์การบริหารส่วนตำบลด้านชุมพล

๑.๑ วิสัยทัศน์

องค์การบริหารส่วนตำบลด้านชุมพล ได้กำหนดวิสัยทัศน์ (Vision) เพื่อแสดงสถานการณ์ในอุดมคติ ซึ่งเป็นจุดมุ่งหมายความคาดหวังที่ต้องการให้เกิดขึ้นในอนาคตข้างหน้า ซึ่งจะสามารถสะท้อนถึงสภาพการณ์ของท้องถิ่นในอนาคตอย่างรอบด้าน ภายใต้การเปลี่ยนแปลงของสภาพแวดล้อมด้านต่างๆ จึงได้กำหนดวิสัยทัศน์ ความหวังที่จะให้เกิดขึ้นในอนาคต ดังนี้

“ ตำบลชุมพล เมืองน่าอยู่ มุ่งสู่คุณภาพชีวิตที่ดี ส่งเสริมประเพณีการศึกษา พัฒนาแหล่งท่องเที่ยวเชิงอนุรักษ์ ”

๒.๒ ยุทธศาสตร์

คณะกรรมการพัฒนากองกรการบริหารส่วนตำบลร่วมกับประชาคมท้องถิ่น ส่วนราชการ รัฐวิสาหกิจ รวมทั้งองค์กรต่างๆ ที่เกี่ยวข้อง ได้กำหนดยุทธศาสตร์ขององค์การบริหารส่วนตำบล ๗ ด้าน ดังนี้

ยุทธศาสตร์ที่ ๑ ด้านการโครงสร้างพื้นฐาน

ยุทธศาสตร์ที่ ๒ ด้านงานส่งเสริมคุณภาพชีวิต

ยุทธศาสตร์ที่ ๓ ด้านการจัดระเบียบชุมชน / สังคมและการรักษาความสงบเรียบร้อย

ยุทธศาสตร์ที่ ๔ ด้านการพัฒนาเศรษฐกิจ การวางแผน การลงทุน พาณิชยกรรม และการ

ท่องเที่ยว

ยุทธศาสตร์ที่ ๕ ด้านการบริหารจัดการและการอนุรักษ์ทรัพยากรธรรมชาติ สิ่งแวดล้อม

ยุทธศาสตร์ที่ ๖ ด้านการศึกษา การกีฬา ศาสนา ศิลปะ วัฒนธรรม จารีตประเพณี และ

ภูมิปัญญาท้องถิ่น

ยุทธศาสตร์ที่ ๗ ด้านการบริหารจัดการที่ดีและการบริการสาธารณะ

๒.๓ เป้าประสงค์

(๑) ขุดลอก คูคลองและจัดสร้างแหล่งน้ำ สงวนและเก็บกักน้ำเพื่อการเกษตร

(๒) พัฒนาชุมชนและสังคมตามแนวทางปรัชญาเศรษฐกิจพอเพียง

(๓) ส่งเสริมและพัฒนาระบบการศึกษาในสังกัด อปท.

(๔) พัฒนาและเตรียมบุคลากรด้านการศึกษา

(๕) สนับสนุนให้มีการนำระบบเทคโนโลยีสารสนเทศมาใช้เป็นเครื่องมือและประกอบการศึกษา

(๖) ส่งเสริมการศึกษาในระบบ นอกระบบ และการศึกษาตามอัธยาศัย

(๗) ประชาชนได้ใช้เส้นทางคมนาคมที่มีมาตรฐาน ปลอดภัยใช้งานได้ดี

(๘) ลดต้นทุนการผลิตและเพิ่มมูลค่าผลผลิต

(๙) สนับสนุนการทำเกษตรทางเลือก

(๑๐) ส่งเสริมประชาชนในท้องถิ่นให้มีการเลี้ยงสัตว์เศรษฐกิจ

(๑๑) ส่งเสริมพัฒนาบทบาทและคุณภาพชีวิตของเด็ก เยาวชนสตรี ผู้สูงอายุ ผู้พิการ และด้อย

โอกาส

(๑๒) สนับสนุนและประสานรัฐบาล องค์กรปกครองส่วนท้องถิ่นทุกระดับเพื่อป้องกันและให้มีการปราบปรามและแก้ไขปัญหาการเสพ

(๑๓) สนับสนุนการจัดตั้งกองทุน และเพิ่มสวัสดิการ

(๑๔) ส่งเสริมและสนับสนุนให้การรักษาพยาบาลประชาชนในระดับตำบล หมู่บ้าน และชุมชนที่มีคุณภาพและมาตรฐาน

(๑๕) ส่งเสริมสุขภาพและอนามัยของประชาชนในระดับหมู่บ้านและชุมชน ให้มีสุขภาพแข็งแรง

(๑๖) ส่งเสริมสนับสนุนการวางระบบการพัฒนาด้านโครงสร้างคุณภาพชีวิตพื้นฐาน

(๑๗) ก่อสร้าง ปรับปรุงเส้นทางคมนาคมอย่างทั่วถึง

(๑๘) ประสาน สนับสนุน ร่วมมือกับส่วนราชการ และองค์กรปกครองส่วนท้องถิ่นอื่นๆ

(๑๙) พัฒนาฟื้นฟูและส่งเสริมกิจกรรมด้านศาสนา ศิลปวัฒนธรรม และประเพณีของชุมชนท้องถิ่นโคราช

(๒๐) ส่งเสริมและสนับสนุนกิจกรรมลานกีฬาชุมชน และจัดการแข่งขันกีฬาประเภทต่างๆ ที่เกี่ยวข้อง

(๒๑) ส่งเสริมให้ประชาชนมีส่วนร่วมการบริหารงาน

(๒๒) ส่งเสริมให้เกิดการบริหารจัดการที่มีประสิทธิภาพ ตอบสนองความต้องการของประชาชนตามหลักการบริหารกิจการบ้านเมืองที่ดี

(๒๓) ส่งเสริมสนับสนุนบุคลากรในหน่วยงานให้ ศึกษา/อบรม หลักสูตรต่างๆ เพื่อให้การปฏิบัติงานมีประสิทธิภาพยิ่งขึ้น

(๒๔) ส่งเสริมและสนับสนุนการติดตั้งระบบเตือนภัยธรรมชาติ และภัยพิบัติต่าง ๆ

(๒๕) ส่งเสริมและสนับสนุน และร่วมมือกับส่วนราชการ หน่วยงาน มูลนิธิการกุศลและองค์กรที่เกี่ยวข้อง ในการเตรียมความพร้อมในการป้องกันภัย และการช่วยเหลือผู้ประสบภัย

(๒๖) ส่งเสริมสนับสนุน และร่วมมือกับส่วนราชการ องค์กรปกครองส่วนท้องถิ่น ภาคเอกชน ในการพัฒนาฟื้นฟูและอนุรักษ์แหล่งน้ำ ลุ่มน้ำลำคลอง และป่าไม้ให้มีความอุดมสมบูรณ์

(๒๗) ส่งเสริมสนับสนุนและร่วมมือกับส่วนราชการ องค์กรปกครองส่วนท้องถิ่นและภาคเอกชน ในการรณรงค์สร้างจิตสำนึก เพื่อป้องกันและแก้ไขปัญหาหาลพิษและปัญหาสิ่งแวดล้อมของชุมชนท้องถิ่นทุกระดับ

(๒๘) ส่งเสริมสนับสนุนและสร้างความร่วมมือกับส่วนราชการที่เกี่ยวข้อง องค์กรปกครองส่วนท้องถิ่นในการจัดทำระบบกำจัดขยะรวม

๒.๓ ตัวชี้วัด

(๑) ประชาชนมีแหล่งกักเก็บน้ำใช้สำหรับอุปโภค บริโภคและการเกษตรอย่างพอเพียง

(๒) ประชาชนในตำบลตำบลชุมพลมีรายได้เพิ่มขึ้น

(๓) โรงเรียน สพฐ. ๓ แห่ง ได้รับการสนับสนุนอาหารกลางวัน อาหารเสริมนม

(๔) ศพด. ๓ แห่ง ได้รับการสนับสนุนอาหารกลางวัน อาหารเสริมนม รวมทั้งพัฒนาอาคารสถานที่

และ ระบบบริหารจัดการ

(๕) เด็กและเยาวชนได้ร่วมกิจกรรม

(๖) ผู้ดูแลเด็กเล็กได้รับการพัฒนาประสิทธิภาพในการปฏิบัติงาน

(๗) เด็กเล็กได้มีความรู้ และมีทักษะเพิ่มขึ้น

(๘) มีวัสดุ อุปกรณ์ การเรียนการสอนอย่างทั่วถึงและเพียงพอ

(๙) อาสาสมัครในการช่วยเหลือชุมชนและประสานงานในชุมชน

- (๑๐) ประชาชนมีรายได้เพิ่มขึ้น ๕%
- (๑๑) ส่งเสริมสวัสดิการสังคม สงเคราะห์ ผู้พิการ ผู้ด้อยโอกาส ผู้สูงอายุ ๗ หมู่บ้าน
- (๑๒) กลุ่มสตรี อสม. ได้ทำกิจกรรม ร่วมกัน และสร้างความสามัคคี
- (๑๓) ประชาชนได้รับการบริการสาธารณสุขอย่างทั่วถึง ๖ หมู่บ้าน
- (๑๔) จัดวางผังเมืองขององค์กรปกครองส่วนท้องถิ่นให้เป็นไปตามมาตรฐาน
- (๑๕) ก่อสร้าง ปรับปรุงเส้นทางคมนาคมอย่างทั่วถึง ๖ หมู่บ้าน
- (๑๖) ประสาน สนับสนุน ร่วมมือกับส่วนราชการ และองค์กรปกครองส่วนท้องถิ่นอื่น ๆ
- (๑๗) ส่งเสริมขนบธรรมเนียม จารีตประเพณี ศิลปวัฒนธรรมอันดีงามของท้องถิ่น ๗ หมู่บ้าน
- (๑๘) ส่งเสริมและสนับสนุนกิจกรรมลานกีฬาชุมชนและจัดการแข่งขันกีฬาประเภทต่างๆ ทั้ง ๗

หมู่บ้าน

- (๑๙) ส่งเสริมการเลือกตั้งตามระบบการปกครองแบบประชาธิปไตยและตามกฎหมายที่เกี่ยวข้อง ทั้ง ๗ หมู่บ้าน
- (๒๐) การจัดระเบียบโครงสร้างการบริหารจัดการภายในองค์กรให้สามารถปฏิบัติหน้าที่ให้เกิดประสิทธิภาพและประสิทธิผลยิ่งขึ้น ๖ หมู่บ้าน
- (๒๑) ส่งเสริมให้ประชาชนมีส่วนร่วมการบริหารงาน
- (๒๒) ส่งเสริมให้เกิดการบริหารจัดการที่มีประสิทธิภาพ ตอบสนองความต้องการของประชาชนตามหลักการบริหารกิจการบ้านเมืองที่ดี ๗ หมู่บ้าน
- (๒๓) ส่งเสริมและสนับสนุนการติดตั้งระบบเตือนภัยธรรมชาติ และภัยพิบัติต่าง ๆ ๗ หมู่บ้าน
- (๒๔) ส่งเสริมการฝึกอบรมอาสาสมัครป้องกันภัยและบรรเทาสาธารณภัยประจำหมู่บ้าน/ตำบล และทีมกู้ชีพกู้ภัยตำบล ๖ หมู่บ้าน
- (๒๕) สนับสนุนให้มีวัสดุอุปกรณ์เกี่ยวกับการป้องกันและการช่วยเหลือเมื่อเกิดภัยพิบัติ
- (๒๖) เพื่อทัศนียภาพที่สวยงามประชาชนเห็นประโยชน์ของการปลูกป่า
- (๒๗) ส่งเสริมสนับสนุนและร่วมมือกับส่วนราชการ องค์กรปกครองส่วนท้องถิ่นและภาคเอกชนในการรณรงค์สร้างจิตสำนึก เพื่อป้องกันและแก้ไขปัญหามลพิษและปัญหาสิ่งแวดล้อมของ ๗ หมู่บ้าน
- (๒๘) การกำจัดขยะ สิ่งปฏิกูลอย่างถูกวิธี ๗ หมู่บ้าน

๒.๔ ค่าเป้าหมาย

- (๑) มีแหล่งน้ำพอเพียงต่อการอุปโภคบริโภคและทำการเกษตร
- (๒) การศึกษาที่มีคุณภาพและมาตรฐาน และเกิดการเรียนรู้ต่อเนื่อง
- (๓) ประชาชนมีทักษะในการประกอบอาชีพด้านเกษตร
- (๔) ประชาชนมีคุณภาพชีวิตที่ดีขึ้น
- (๕) ประชาชนเข้าถึงบริการสาธารณสุข มีสุขภาพแข็งแรง
- (๖) ประชาชนได้ใช้เส้นทางคมนาคมที่มีมาตรฐาน ปลอดภัย
- (๗) ประชาชนได้ร่วมกิจกรรมส่งเสริมประเพณี วัฒนธรรม การท่องเที่ยว กีฬาและนันทนาการ
- (๘) องค์กรปกครองส่วนท้องถิ่นมาตรฐานสากลดีขึ้น
- (๙) ประชาชนมีความปลอดภัยในชีวิตและทรัพย์สิน
- (๑๐) สิ่งแวดล้อมและทรัพยากรธรรมชาติได้รับการฟื้นฟูและอนุรักษ์

ของท้องถิ่น

๒.๖ กลยุทธ์

ยุทธศาสตร์ที่ ๑ ด้านการโครงสร้างพื้นฐาน

แนวทางการพัฒนา ดังนี้

๑.๑ ก่อสร้าง ปรับปรุง ซ่อมแซมเส้นทาง คมนาคมให้มีมาตรฐานทั่วถึง

๑.๒ พัฒนาปรับปรุงแหล่งน้ำสาธารณะ เพื่อใช้ในการอุปโภค บริโภคและการเกษตร

๑.๓ พัฒนาและปรับปรุงระบบสาธารณสุขอุปโภค – สาธารณูปการ ให้ทั่วถึงและเพียงพอต่อความต้องการของประชาชน

๑.๔ พัฒนางานด้านผังเมืองและการควบคุมอาคาร

ยุทธศาสตร์ที่ ๒ ด้านงานส่งเสริมคุณภาพชีวิต

แนวทางการพัฒนา ดังนี้

๒.๑ ส่งเสริมและสนับสนุนการบริการทางสังคม การสังคมสงเคราะห์คุณภาพชีวิตเด็ก สตรี คนชรา

ผู้ด้อยโอกาส และผู้พิการ

๒.๒ ส่งเสริมและสนับสนุนการส่งเสริมสุขภาวะของประชาชนให้มีสุขภาพแข็งแรง และได้รับบริการทางสาธารณสุขอย่างทั่วถึงและการคุ้มครองผู้บริโภค

๒.๓ ส่งเสริมด้านที่พักอาศัยแก่ผู้ยากไร้ ผู้ด้อยโอกาส ผู้ยากจน ให้มีที่อยู่อาศัย

๒.๔ ส่งเสริมและพัฒนาอาชีพให้แก่ประชาชน ให้มีรายได้เพียงพอกับรายจ่ายและสามารถดำรงชีพได้อย่างเหมาะสม

ยุทธศาสตร์ที่ ๓ ด้านการจัดระเบียบชุมชน / สังคมและการรักษาความสงบเรียบร้อย

แนวทางการพัฒนา ดังนี้

๓.๑ ส่งเสริมและสนับสนุนการพัฒนาประชาธิปไตย การพัฒนาศักยภาพผู้นำชุมชนสนับสนุนการจัดทำระบบข้อมูลข่าวสารเพื่อการพัฒนาชุมชน ตลอดจนการสร้างเครือข่ายเพื่อการพัฒนาชุมชนความเสมอภาคสิทธิเสรีภาพ

๓.๒ พัฒนางานด้านการป้องกันและบรรเทาสาธารณภัย โดยนำข้อมูลการเกิดสาธารณภัยในท้องถิ่นมาวิเคราะห์หาแนวทางป้องกัน หรือลดความสูญเสียที่อาจเกิดขึ้น

๓.๓ ส่งเสริมความปลอดภัยในชีวิตและทรัพย์สิน และด้านการรักษาความสงบเรียบร้อย

๓.๔ ส่งเสริมและสนับสนุนการป้องกันและแก้ไขปัญหายาเสพติด และอบายมุข

ยุทธศาสตร์ที่ ๔ ด้านการพัฒนาเศรษฐกิจ การวางแผน การลงทุน พาณิชยกรรม และการท่องเที่ยว

แนวทางการพัฒนา ดังนี้

๔.๑ ส่งเสริมและสนับสนุนการฝึกอบรม การฝึกอาชีพ การสร้างอาชีพให้แก่เกษตรกรและประชาชน

๔.๒ ส่งเสริมแนวคิดเศรษฐกิจสร้างสรรค์ให้เกิดขึ้นแก่คนในชุมชนเพื่อเพิ่มมูลค่าแก่คนในชุมชน และมุ่งเน้นให้เกิดการพึ่งพาตนเองตามหลักปรัชญาของเศรษฐกิจพอเพียง

๔.๓ ส่งเสริมและสนับสนุนการตลาดและการกระจายผลผลิตของเกษตรกร

๔.๔ พัฒนาและปรับปรุงแหล่งเที่ยวที่มีอยู่เดิมให้มีศักยภาพและมีมาตรฐานและพัฒนาแหล่งท่องเที่ยวแห่งใหม่ ๆ

ยุทธศาสตร์ที่ ๕ ด้านการบริหารจัดการและการอนุรักษ์ทรัพยากรธรรมชาติ สิ่งแวดล้อม

แนวทางการพัฒนา ดังนี้

- ๕.๑ ส่งเสริมสนับสนุนและรณรงค์ให้ประชาชนมีจิตสำนึกหวงแหนทรัพยากรธรรมชาติและสิ่งแวดล้อม
- ๕.๒ ส่งเสริมและฟื้นฟูสภาพทรัพยากรธรรมชาติและสิ่งแวดล้อม
- ๕.๓ ส่งเสริมให้มีระบบการกำจัดขยะ ระบบบำบัดน้ำเสีย และการแก้ไขปัญหามลพิษสิ่งแวดล้อม
- ๕.๔ ส่งเสริมการปลูกป่าและกิจกรรมต่าง ๆ เพื่อลดภาวะโลกร้อน

ยุทธศาสตร์ที่ ๖ ด้านการศึกษา การกีฬา ศาสนา ศิลปะ วัฒนธรรม จารีตประเพณี และภูมิปัญญา

ท้องถิ่น

แนวทางการพัฒนา ดังนี้

- ๖.๑ ส่งเสริมและสนับสนุนการพัฒนาการศึกษา ในทุกระดับเพื่อเตรียมความพร้อมสู่ประชาคมอาเซียน
- ๖.๒ ส่งเสริมกีฬาและนันทนาการ
- ๖.๓ สร้างจิตสำนึกให้เด็ก เยาวชน ประชาชนรักและหวงแหนประเพณี วัฒนธรรมและภูมิปัญญาท้องถิ่น
- ๖.๔ อนุรักษ์และส่งเสริมศาสนา ศิลปวัฒนธรรมอันดีงาม จารีตประเพณี ภูมิปัญญาท้องถิ่นและทรัพย์สิน

ทางปัญญา

ยุทธศาสตร์ที่ ๗ ด้านการบริหารจัดการที่ดีและการบริการสาธารณะ

แนวทางการพัฒนา ดังนี้

- ๗.๑ การเพิ่มประสิทธิภาพการบริหารงานของท้องถิ่น
- ๗.๒ การเสริมสร้างธรรมาภิบาลในองค์กรและชุมชน โดยการส่งเสริมระบบคุณธรรม จริยธรรม จรรยาบรรณ สร้างจิตสำนึกและเพิ่มสมรรถนะให้แก่บุคลากรภาครัฐในการนำนโยบายและกฎหมายไปสู่การปฏิบัติ ได้อย่างมีประสิทธิภาพ
- ๗.๓ จัดหา/ปรับปรุงวัสดุอุปกรณ์ สถานที่ รวมตลอดถึงครุภัณฑ์ สำหรับใช้ในการปฏิบัติงานและพัฒนา ระบบเทคโนโลยี และระบบสารสนเทศ
- ๗.๔ เสริมสร้างความเข้มแข็งโดยกระบวนการส่งเสริมการมีส่วนร่วมของทุกภาคส่วน ตามระบอบประชาธิปไตย ในการร่วมรับรู้ ร่วมคิด ร่วมทำ ร่วมรับผิดชอบในกิจกรรมที่อาจมีผลกระทบต่อสิทธิ เสรีภาพของประชาชน

๒.๗ จุดยืนทางยุทธศาสตร์

- ๑) พัฒนาชุมชนให้น่าอยู่มีความปลอดภัย โดยได้รับบริการสาธารณะด้านโครงสร้างพื้นฐานที่จำเป็นเพื่อความสะดวก รวดเร็ว และรองรับการขยายตัวของชุมชนและเศรษฐกิจ
- ๒) ส่งเสริมและสนับสนุนการบริการทางสังคม การสังคมสงเคราะห์คุณภาพชีวิตเด็ก สตรี คนชรา ผู้ด้อยโอกาส และผู้พิการ
- ๓) พัฒนางานด้านการป้องกันและบรรเทาสาธารณภัย โดยนำข้อมูลการเกิดสาธารณภัยในท้องถิ่นมาวิเคราะห์หาแนวทางป้องกัน หรือลดความสูญเสียที่อาจเกิดขึ้น

๒.๘ ความเชื่อมโยงของยุทธศาสตร์ในภาพรวม

ในการจัดทำแผนพัฒนาท้องถิ่น (พ.ศ.๒๕๖๑ – ๒๕๖๕) ขององค์การบริหารส่วนตำบลด้านชุมพล มีความสอดคล้องกับยุทธศาสตร์การพัฒนาขององค์กรปกครองส่วนท้องถิ่นจังหวัด ยุทธศาสตร์จังหวัด ยุทธศาสตร์การพัฒนากลุ่มจังหวัด ยุทธศาสตร์การพัฒนาระดับภาค แผนพัฒนาเศรษฐกิจและสังคมแห่งชาติ ฉบับที่ ๑๒ และ ยุทธศาสตร์ชาติ ๒๐ ปี ดังนี้

๒๐๙ แผนงาน

- (๑) แผนงานบริหารงานทั่วไป
- (๒) แผนงานการรักษาความสงบภายใน
- (๓) แผนงานการศึกษา
- (๔) แผนงานสาธารณสุข
- (๕) แผนงานสังคมสงเคราะห์
- (๖) แผนงานเคหะและชุมชน
- (๗) แผนงานสร้างความเข้มแข็งของชุมชน
- (๘) แผนงานการศาสนาและวัฒนธรรมและนันทนาการ
- (๙) แผนงานอุตสาหกรรมและการโยธา
- (๑๐) แผนงานการเกษตร
- (๑๑) แผนงานงบกลาง

๒. การวิเคราะห์เพื่อพัฒนาท้องถิ่น

๒. การวิเคราะห์เพื่อพัฒนาท้องถิ่น

๒.๑ การวิเคราะห์กรอบการจัดทำยุทธศาสตร์ขององค์กรปกครองส่วนท้องถิ่น

ในการจัดทำแผนพัฒนาท้องถิ่นขององค์การบริหารส่วนตำบลได้ใช้การวิเคราะห์ SWOT Analysis/Demand (Demand Analysis)/Global Demand และ Trend ปัจจัยและสถานการณ์ การเปลี่ยนแปลงที่มีผลต่อการพัฒนา อย่างน้อยต้องประกอบด้วย การวิเคราะห์ศักยภาพด้านเศรษฐกิจ ด้านสังคม ด้านทรัพยากรธรรมชาติและสิ่งแวดล้อม ซึ่งมีรายละเอียดดังนี้

จุดแข็ง (S : Strength-s)

- ประชาชนมีความพร้อม จะมีส่วนร่วมในกระบวนการพัฒนาท้องถิ่น
- การจัดโครงสร้างภายในมีความเหมาะสมสอดคล้องกับภารกิจ
- มีองค์การบริหารส่วนตำบลที่พร้อมจะให้บริการสาธารณะและแก้ไขปัญหาความเดือดร้อนของประชาชน
- มีการประสานร่วมมือกันระหว่างองค์การบริหารส่วนตำบลกับส่วนราชการต่าง ๆ
- ผู้นำชุมชนมีความเข้มแข็ง และมีศักยภาพในการพัฒนา
- ส่งเสริมการมีส่วนร่วมของประชาชนในรูปแบบประชาคม การประชุมวางแผนเตรียมงาน

จุดอ่อน (W : Weakness)

- กฎหมาย ระเบียบ ข้อบังคับที่เกี่ยวข้องกับการปฏิบัติงาน มีการแก้ไขเปลี่ยนแปลงอยู่ตลอดเวลาทำให้เจ้าหน้าที่ผู้ปฏิบัติสับสนขาดความชัดเจน
- องค์การบริหารส่วนตำบล มีงบประมาณจำกัด ทำให้การพัฒนาไม่เป็นไปตามแผนพัฒนาที่วางไว้

- การใช้ทรัพยากรธรรมชาติ และการทำลายสิ่งแวดล้อมเพิ่มขึ้น ก่อให้เกิดปัญหาภัยธรรมชาติ

โอกาส (O : Opportunity)

- จังหวัดตราด หรือหน่วยงานที่เกี่ยวข้องสนับสนุนงบประมาณให้องค์การบริหารส่วนตำบล ดำเนินการตามแผนงานโครงการตามแนวทางยุทธศาสตร์การพัฒนาจังหวัด และแผนพัฒนาองค์การบริหารส่วนตำบล
- มีเส้นทางคมนาคมเชื่อมระหว่างจังหวัด สามารถรองรับการขยายตัวทางด้านเศรษฐกิจ
- นโยบายของรัฐบาลในการส่งเสริมการกระจายอำนาจการปกครองท้องถิ่น โดยการสร้างดุลยภาพระหว่างการกำกับดูแล และความเป็นอิสระของท้องถิ่นในการบริหารจัดการงบประมาณและบุคลากรของท้องถิ่น

อุปสรรค (T : Threat)

- ประชาชนขาดความรู้ ความเข้าใจ บทบาทหน้าที่ของตนเองกับงานของท้องถิ่น
- นโยบายรัฐบาลไม่สามารถถ่ายโอนงบประมาณมายัง องค์การปกครองส่วนท้องถิ่น ตามพระราชบัญญัติกำหนดแผนและขั้นตอนการกระจายอำนาจให้แก่องค์กรปกครองส่วนท้องถิ่น พ.ศ.๒๕๔๒ ทำให้การพัฒนาท้องถิ่นบางเรื่องต้องชะงัก

- กฎหมาย ระเบียบ ข้อบังคับขาดความยืดหยุ่น หรือไม่เหมาะสมสอดคล้องกับภารกิจห้วงระยะเวลาในการจัดสรรและการเบิกจ่ายงบประมาณของรัฐบาลมีความไม่แน่นอน

- การดำเนินงานตามนโยบายต่าง ๆ ของรัฐบาลมีจำนวนเพิ่มมากขึ้น ความรับผิดชอบเพิ่มมากขึ้น ประกอบกับปัญหาในพื้นที่และความต้องการประชาชนมีมาก แต่ไม่สามารถปฏิบัติได้ครบถ้วน เนื่องจากจำกัดด้วยอำนาจหน้าที่และจำนวนงบประมาณที่มีจำกัด

๒.๒ การประเมินสถานการณ์สภาพแวดล้อมภายนอกที่เกี่ยวข้อง

ในการจัดทำแผนพัฒนาท้องถิ่น (พ.ศ.๒๕๖๑ – ๒๕๖๕) ขององค์การบริหารส่วนตำบลด้านชุมพล นั้น ได้ทำการประเมินสถานการณ์สภาพแวดล้อมภายนอกที่เกี่ยวข้อง ซึ่งมีรายละเอียดดังนี้

ด้าน	สถานการณ์สภาพแวดล้อมภายนอกที่เกี่ยวข้อง	ข้อบ่งชี้และปริมาณของปัญหา/ความต้องการ	พื้นที่เป้าหมาย/กลุ่มเป้าหมาย	ความคาดหวังและแนวโน้มอนาคต
๑. โครงการสร้างพื้นฐาน	ประชาชนต้องการให้เส้นทางถนนไม่ขรุขระเป็นบ่อ	- เส้นทางคมนาคม	- เส้นทางถนนในพื้นที่ยังขาด	- มีเส้นทางในการคมนาคมทางการเกษตรมีความสะดวกในการสัญจรไปมา
๒. ด้านงานส่งเสริมคุณภาพชีวิต	มีการระบาดของโรคติดต่อ	- ด้านสาธารณสุข	- ในเขต อบต.	- ในพื้นที่ไม่มีมีการระบาดของโรคติดต่อใหม่ ครอบคลุมโรคติดต่อ
๓. ด้านการจัดระเบียบชุมชนและการรักษาความสงบเรียบร้อย	การจราจรบนถนนมีเพิ่มมากขึ้นอาจทำให้เกิดอุบัติเหตุขึ้นได้	- การจราจร	ประชาชนที่สัญจรไปมาบนถนน	มีระบบควบคุมการจราจร เช่น ติดตั้งสัญญาณจราจรเพื่อเตือนให้ระมัดระวัง
๔. ด้านการพัฒนาเศรษฐกิจ การวางแผนการลงทุน พาณิชยกรรม และการท่องเที่ยว	ผลผลิตทางการเกษตรราคาตกต่ำระยะทางในการขนส่งผลผลิตไกลจากแหล่งรับซื้อ	- การพาณิชยกรรม	- เกษตรกรในพื้นที่	- ผลผลิตมีราคาสูงขึ้น
๕. ด้านการบริหารจัดการ	-	-	-	-

และการอนุรักษ์ ทรัพยากรธรรมชาติและ สิ่งแวดล้อม				
๖. ด้านการศึกษา การกีฬา ศาสนา ศิลปะ วัฒนธรรม จารีตประเพณีและภูมิ ปัญญาท้องถิ่น	๑) ศิลปะ วัฒนธรรม จารีต ประเพณีและภูมิปัญญา ท้องถิ่นถูกลืมนำไปมาก	- ศิลปะ วัฒนธรรม จารีต ประเพณีและภูมิ ปัญญาท้องถิ่น ถูก ลืมนำไปมาก	- ประชาชนในเขต อบต.	- ยกย่อง เชิดชูคนดีหรือ ปราชญ์ชาวบ้านในโอกาส ต่างๆ เพื่อเป็นตัวอย่างแก่ เยาวชนและประชาชน ศิลปะ วัฒนธรรม จารีต ประเพณีและภูมิปัญญา ท้องถิ่น ไม่ถูกลืมและคงอยู่ สืบไป
๗. ด้านการบริหารจัดการที่ ดีและการบริการสาธารณะ	-	-	-	-

ส่วนที่ ๔

สรุปรายงานผลการติดตามและประเมินผลแผนพัฒนา
ปีงบประมาณ พ.ศ. ๒๕๖๔

**แบบการกำกับกำรจัดทำแผนพัฒนาท้องถิ่น (พ.ศ. ๒๕๖๑ - ๒๕๖๕)
และเพิ่มเติม เปลี่ยนแปลง แก้ไข**

คำชี้แจง : เป็นแบบประเมินตนเองในการจัดทำแผนพัฒนาท้องถิ่น (พ.ศ. ๒๕๖๑ - ๒๕๖๕) และเพิ่มเติม เปลี่ยนแปลง แก้ไข ขององค์กรปกครองส่วนท้องถิ่น โดยจะทำการประเมินปีละหนึ่งครั้งภายในเดือนธันวาคมของทุกปี

ชื่อองค์กรปกครองส่วนท้องถิ่นองค์การบริหารส่วนตำบลด่านชุมพล

.....

ประเด็นการประเมิน	มีการ ดำเนินการ	ไม่มีการ ดำเนินการ
๑. คณะกรรมการแผนพัฒนาท้องถิ่น		
๑.๑ มีการจัดตั้งคณะกรรมการพัฒนาท้องถิ่นเพื่อพิจารณาร่างแผนพัฒนาท้องถิ่น	✓	
๑.๒ มีการจัดประชุมคณะกรรมการพัฒนาท้องถิ่นเพื่อพิจารณาร่างแผนพัฒนาท้องถิ่น	✓	
๑.๓ มีการจัดประชุมอย่างต่อเนื่องสม่ำเสมอ	✓	
๑.๔ มีการจัดตั้งคณะกรรมการสนับสนุนจัดทำแผนพัฒนาท้องถิ่น	✓	
๑.๕ มีการจัดประชุมคณะกรรมการสนับสนุนจัดทำแผนพัฒนาท้องถิ่น	✓	
๑.๖ มีคณะกรรมการพัฒนาท้องถิ่นจัดประชาคมท้องถิ่นและร่วมจัดทำร่างแผนพัฒนาท้องถิ่น	✓	
๒. การจัดทำแผนพัฒนาท้องถิ่น		
๒.๑ มีการประชุมประชาคมท้องถิ่น (ระดับหมู่บ้าน)	✓	
๒.๒ มีการประชุมประชาคมท้องถิ่น (ระดับตำบล)	✓	
๒.๓ มีการเปิดโอกาสให้ประชาชนเข้ามามีส่วนร่วมในการจัดทำแผน	✓	
๒.๔ มีการแจ้งแนวทางการพัฒนาท้องถิ่น รับทราบปัญหาความต้องการ ประเด็นการพัฒนา ประเด็นที่เกี่ยวข้อง และแนวทางปฏิบัติที่เหมาะสมกับสภาพพื้นที่	✓	
๒.๕ มีการรวบรวมข้อมูลจากข้อ ๒.๔ เพื่อนำมากำหนดแนวทางการจัดทำแผนพัฒนาท้องถิ่น	✓	
๒.๖ มีการกำหนดรูปแบบการติดตามประเมินผลยุทธศาสตร์ตามแนวทางการพิจารณาการติดตามและประเมินผลยุทธศาสตร์เพื่อความสอดคล้องแผนพัฒนาท้องถิ่น	✓	
๒.๗ มีการกำหนดรูปแบบการติดตามประเมินผลโครงการตามแนวทางการพิจารณาการติดตามและประเมินผลโครงการเพื่อความสอดคล้องแผนพัฒนาท้องถิ่น	✓	
๒.๘ มีการกำหนดรูปแบบการติดตามประเมินผลแผนพัฒนาท้องถิ่นประจำปีงบประมาณ	✓	
๒.๙ มีข้อเสนอแนะในการจัดทำแผนพัฒนาท้องถิ่นในอนาคต	✓	

สรุปรายงานผลการดำเนินการ ปีงบประมาณ พ.ศ. ๒๕๖๔
และเพิ่มเติม เปลี่ยนแปลง แก้ไข

แบบประเมินผลการดำเนินงานขององค์การบริหารส่วนตำบลด้านชุมพล
ตามยุทธศาสตร์การพัฒนา

คำชี้แจง : แบบประเมินตนเอง โดยมีวัตถุประสงค์เพื่อใช้ประเมินผลการดำเนินงานขององค์กรปกครองส่วนท้องถิ่นตามยุทธศาสตร์ที่กำหนดไว้ในแผนพัฒนาท้องถิ่น (พ.ศ. ๒๕๖๑ - ๒๕๖๕) และเพิ่มเติม เปลี่ยนแปลง แก้ไข ประเมินปีละหนึ่งครั้งภายในเดือนธันวาคมของทุกปี

สรุปรายงานผลการดำเนินการ ประจำปีงบประมาณ พ.ศ. ๒๕๖๔						
ลำดับ ที่	รายการ	โครงการ	งบประมาณ	โครงการที่สามารถดำเนินการได้ (๕๒ โครงการ)		
				คิดเป็นร้อยละ ของแผนพัฒนา ท้องถิ่น	คิดเป็นร้อยละ ของแผนการ ดำเนินงาน	คิดเป็นร้อยละ ของข้อบัญญัติ
๑	บรรจุในแผนพัฒนาท้องถิ่น (พ.ศ.๒๕๖๑ - ๒๕๖๕) - ปีงบประมาณ พ.ศ. ๒๕๖๔ + เพิ่มเติม ฉบับที่ ๒ = ๓๑๘	๓๑๘	๔๑๖,๘๒๕,๙๐๐	๒๖.๑๐	๖๒.๖๕	๖๒.๖๕
๒	ตั้งในข้อบัญญัติงบประมาณ	๘๓	๑๕,๔๔๗,๖๒๐			
๓	สามารถดำเนินการได้	๕๒	๑๔,๕๓๔,๗๕๐.๔๔			

บัญชีสรุปโครงการพัฒนาแผนพัฒนาท้องถิ่น พ.ศ. ๒๕๖๑ - ๒๕๖๕
 อปต.ตำบลชุมพล ปอไร่ จ.ตราด

ยุทธศาสตร์	ปี ๒๕๖๑		ปี ๒๕๖๒		ปี ๒๕๖๓		ปี ๒๕๖๔		ปี ๒๕๖๕		รวม ๕ ปี	
	จำนวนโครงการ	งบประมาณ (บาท)	จำนวนโครงการ	งบประมาณ (บาท)	จำนวนโครงการ	งบประมาณ (บาท)	จำนวนโครงการ	งบประมาณ (บาท)	จำนวนโครงการ	งบประมาณ (บาท)	จำนวนโครงการ	งบประมาณ (บาท)
ยุทธศาสตร์สร้างพื้นฐาน												
แผนงานเกษตรและชนบท	๒๗	๑๘๐,๐๐๐.๐๐	๓๘	๘๗,๘๑๓,๕๐๐.๐๐	๓๗	๘๗,๓๕๓,๕๐๐.๐๐	๓๗	๘๗,๓๕๓,๕๐๐.๐๐	๓๗	๘๗,๓๕๓,๕๐๐.๐๐	๑๘๕	๓๗๖,๐๕๓,๖๐๐.๐๐
แผนงานอุตสาหกรรมและการโยธา	๑๖๙	๒๒,๒๕๓,๕๐๐.๐๐	๑๓๖	๑๓๗,๘๕๗,๘๑๐.๐๐	๑๖๕	๒๒๕,๓๕๕,๗๖๐.๐๐	๑๖๕	๒๒๕,๓๕๕,๗๖๐.๐๐	๑๖๖	๒๒๕,๔๕๗,๗๖๐.๐๐	๗๕๑	๘๗๖,๒๕๗,๗๖๐.๐๐
ยุทธศาสตร์ด้านส่งเสริมคุณภาพชีวิต												
แผนงานสาธารณสุข	๑๒	๒๒๐,๐๐๐.๐๐	๑๒	๒๒๐,๐๐๐.๐๐	๑๒	๒๒๐,๐๐๐.๐๐	๑๒	๒๒๐,๐๐๐.๐๐	๑๒	๒๒๐,๐๐๐.๐๐	๖๐	๑,๑๐๐,๐๐๐.๐๐
แผนงานสังคมสงเคราะห์	๗	๖๒๕,๐๐๐.๐๐	๗	๗๓๐,๐๐๐.๐๐	๗	๗๕๐,๐๐๐.๐๐	๗	๗๕๐,๐๐๐.๐๐	๗	๗๕๐,๐๐๐.๐๐	๓๕	๓,๖๐๕,๐๐๐.๐๐
แผนงานสร้างความเข้มแข็งของชุมชน	๒	๓๐,๐๐๐.๐๐	๒	๓๐,๐๐๐.๐๐	๒	๖๐,๐๐๐.๐๐	๒	๖๐,๐๐๐.๐๐	๒	๖๐,๐๐๐.๐๐	๑๐	๒๕๐,๐๐๐.๐๐
แผนงานบกลาง	๕	๗,๒๕๓,๖๐๐.๐๐	๕	๗,๑๕๓,๖๐๐.๐๐	๕	๗,๑๕๖,๐๐๐.๐๐	๕	๘,๑๑๐,๐๐๐.๐๐	๕	๘,๒๖๐,๐๐๐.๐๐	๒๐	๓๘,๘๓๗,๒๐๐.๐๐
ยุทธศาสตร์ด้านการจัดระเบียบชุมชน สังคม และการรักษาความสงบเรียบร้อย												
แผนงานการรักษาความสงบภายใน	๕	๕๒๐,๐๐๐.๐๐	๕	๕๒๐,๐๐๐.๐๐	๑๐	๗๐๐,๐๐๐.๐๐	๑๐	๗๐๐,๐๐๐.๐๐	๑๐	๗๐๐,๐๐๐.๐๐	๕๐	๒,๙๕๐,๐๐๐.๐๐
แผนงานเกษตรและชุมชน	๐	๐.๐๐	๐	๐.๐๐	๐	๐.๐๐	๐	๐.๐๐	๐	๐.๐๐	๐	๐.๐๐
แผนงานสร้างความเข้มแข็งของชุมชน	๒	๑๕๐,๐๐๐.๐๐	๒	๑๕๐,๐๐๐.๐๐	๒	๑๕๐,๐๐๐.๐๐	๒	๑๕๐,๐๐๐.๐๐	๒	๑๕๐,๐๐๐.๐๐	๑๐	๗๕๐,๐๐๐.๐๐
แผนงานอุตสาหกรรมและการโยธา	๑	๑๘๐,๐๐๐.๐๐	๑	๑๘๐,๐๐๐.๐๐	๑	๑๘๐,๐๐๐.๐๐	๑	๑๘๐,๐๐๐.๐๐	๑	๑๘๐,๐๐๐.๐๐	๕	๙๐๐,๐๐๐.๐๐
ยุทธศาสตร์ด้านการพัฒนาเศรษฐกิจ การวางแผน การลงทุน พาณิชยกรรม และการท่องเที่ยว												
แผนงานการตรวจวัดมาตรฐานและประเมินคุณภาพ	๗	๒๕๓,๐๐๐.๐๐	๕	๓๐๖,๐๐๐.๐๐	๑๐	๕,๑๓๖,๘๐๐.๐๐	๑๐	๕,๑๓๖,๘๐๐.๐๐	๑๐	๕,๑๓๖,๘๐๐.๐๐	๕๖	๑๓,๐๖๗,๗๖๐.๐๐
แผนงานอุตสาหกรรมและการโยธา	๐	๐.๐๐	๐	๐.๐๐	๑	๑,๐๐๐,๐๐๐.๐๐	๑	๑,๐๐๐,๐๐๐.๐๐	๑	๑,๐๐๐,๐๐๐.๐๐	๓	๓,๐๐๐,๐๐๐.๐๐
แผนงานการเกษตร	๓	๙๐,๐๐๐.๐๐	๓	๙๐,๐๐๐.๐๐	๓	๙๐,๐๐๐.๐๐	๓	๙๐,๐๐๐.๐๐	๓	๙๐,๐๐๐.๐๐	๑๕	๕๕๐,๐๐๐.๐๐
ยุทธศาสตร์ด้านการบริหารจัดการและการอนุรักษ์ทรัพยากรธรรมชาติและสิ่งแวดล้อม												
แผนงานสาธารณสุข	๑	๓๐,๐๐๐.๐๐	๒	๖๐,๐๐๐.๐๐	๓	๑๒๐,๐๐๐.๐๐	๓	๑๒๐,๐๐๐.๐๐	๓	๑๒๐,๐๐๐.๐๐	๑๒	๕๒๐,๐๐๐.๐๐

ส่วนที่ ๕

สรุปรายงานผลการติดตามและประเมินผลแผนพัฒนาท้องถิ่นตามแนว
ทางการพิจารณาการติดตามและประเมินผลยุทธศาสตร์และโครงการ
เพื่อความสอดคล้องแผนพัฒนาท้องถิ่น (พ.ศ. ๒๕๖๑ - ๒๕๖๕)
ประจำปีงบประมาณ พ.ศ. ๒๕๖๕

สรุปผลการติดตามและประเมินผลแผนพัฒนาท้องถิ่น
ตามแนวทางการพิจารณาการติดตามและประเมินผลยุทธศาสตร์
เพื่อความสอดคล้องแผนพัฒนาท้องถิ่น (พ.ศ. ๒๕๖๑ - ๒๕๖๕)
ขององค์การบริหารส่วนตำบลด่านชุมพล
ประจำปีงบประมาณ พ.ศ. ๒๕๖๕

โดย
คณะกรรมการติดตามและประเมินผลแผนพัฒนา
องค์การบริหารส่วนตำบลด่านชุมพล
อำเภอบ้านบ่อไร่ จังหวัดตราด

แนวทางการพิจารณาการติดตามและประเมินผลยุทธศาสตร์
 เพื่อความสอดคล้องแผนพัฒนาท้องถิ่น (พ.ศ. ๒๕๖๑ - ๒๕๖๕)
 ขององค์การบริหารส่วนตำบลด่านชุมพล ประจำปีงบประมาณ พ.ศ. ๒๕๖๕

ประเด็นการพิจารณา	คะแนนเต็ม	คะแนนที่ได้
๑. ข้อมูลสภาพทั่วไปและข้อมูลพื้นฐานขององค์กรปกครองส่วนท้องถิ่น	๒๐	๒๐
๒. การวิเคราะห์สถานการณ์และศักยภาพ	๒๐	๒๐
๓. ยุทธศาสตร์ประกอบด้วย	๖๐	๖๐
๓.๑ ยุทธศาสตร์ขององค์กรปกครองส่วนท้องถิ่น	(๑๐)	(๑๐)
๓.๒ ยุทธศาสตร์ขององค์กรปกครองส่วนท้องถิ่นในเขตจังหวัด	(๑๐)	(๑๐)
๓.๓ ยุทธศาสตร์จังหวัด	(๑๐)	(๑๐)
๓.๔ วิสัยทัศน์	(๕)	(๕)
๓.๕ กลยุทธ์	(๕)	(๕)
๓.๖ เป้าประสงค์ของแต่ละประเด็นกลยุทธ์	(๕)	(๕)
๓.๗ จุดยืนทางยุทธศาสตร์	(๕)	(๕)
๓.๘ แผนงาน	(๕)	(๕)
๓.๙ ความเชื่อมโยงของยุทธศาสตร์ในภาพรวม	(๕)	(๕)
รวมคะแนน	๑๐๐	๑๐๐

แนวทางเบื้องต้นในการให้คะแนนแนวทางการพิจารณาการติดตามและประเมินผลยุทธศาสตร์
 เพื่อความสอดคล้องแผนพัฒนาท้องถิ่น (พ.ศ. ๒๕๖๑ - ๒๕๖๕)
 ขององค์การบริหารส่วนตำบลวังโพธิ์ ประจำปีงบประมาณ พ.ศ. ๒๕๖๕

ประเด็นการพิจารณา	รายละเอียดหลักเกณฑ์	คะแนนเต็ม	คะแนนที่ได้
๑. ข้อมูลสภาพทั่วไปและข้อมูลพื้นฐานขององค์กรปกครองส่วนท้องถิ่น	ควรประกอบด้วยข้อมูลดังนี้ (๑) ข้อมูลเกี่ยวกับด้านกายภาพ เช่น ที่ตั้งของหมู่บ้าน/ชุมชน/ตำบล ลักษณะภูมิประเทศ ลักษณะภูมิอากาศ ลักษณะของที่ดิน ลักษณะของแหล่งน้ำ ลักษณะของป่าไม้ ฯลฯ ด้านการเมือง/การปกครอง เช่น เขตการปกครองการเลือกตั้ง ฯลฯ	๒๐ (๓)	๒๐ (๓)
	(๒) ข้อมูลเกี่ยวกับด้านการเมือง/การปกครอง เช่น เขตการปกครอง การเลือกตั้ง ฯลฯ ประชากร เช่น ข้อมูลเกี่ยวกับจำนวนประชากร และช่วงอายุและจำนวนประชากร ฯลฯ	(๒)	(๒)
	(๓) ข้อมูลเกี่ยวกับสภาพทางสังคม เช่น การศึกษา สาธารณสุข อาชญากรรม ยาเสพติด การสังคมสงเคราะห์	(๒)	(๒)
	(๔) ข้อมูลเกี่ยวกับระบบบริหารพื้นฐาน เช่น การคมนาคมขนส่ง การไฟฟ้า การประปา โทรศัพท์ ฯลฯ	(๒)	(๒)
	(๕) ข้อมูลเกี่ยวกับระบบเศรษฐกิจ เช่น การเกษตร การประมง การประมงสัตว์ การบริการ การท่องเที่ยว อุตสาหกรรม การพาณิชย์/กลุ่มอาชีพแรงงาน ฯลฯ	(๒)	(๒)
	(๖) ข้อมูลเกี่ยวกับศาสนา ประเพณี วัฒนธรรม เช่น การนับถือศาสนา ประเพณี และงานประจำปี ภูมิปัญญาท้องถิ่น ภาษาถิ่น สินค้าพื้นเมือง และของที่ระลึก ฯลฯ และอื่นๆ	(๒)	(๒)
	(๗) ข้อมูลเกี่ยวกับทรัพยากรธรรมชาติ เช่น น้ำ ป่าไม้ ภูเขา คุณภาพของทรัพยากรธรรมชาติ ฯลฯ	(๒)	(๒)
	(๘) การสำรวจและจัดเก็บข้อมูลเพื่อการจัดทำแผนพัฒนาท้องถิ่นหรือการใช้ข้อมูล จปฐ.	(๒)	(๒)
	(๙) การประชุมประชาคมท้องถิ่น รูปแบบ วิธีการ และการดำเนินการประชุมประชาคมท้องถิ่นโดยใช้กระบวนการร่วมคิด ร่วมทำ ร่วมตัดสินใจ ร่วมตรวจสอบ ร่วมรับประโยชน์ ร่วมแก้ไขปัญหา	(๓)	(๓)
	ปรึกษาหารือ แลกเปลี่ยนเรียนรู้ เพื่อแก้ไขปัญหาสำหรับการพัฒนาท้องถิ่นตามอำนาจหน้าที่ขององค์กรปกครองส่วนท้องถิ่น		

ประเด็นการพิจารณา	รายละเอียดหลักเกณฑ์	คะแนนเต็ม	คะแนนที่ได้
๒. การวิเคราะห์สภาพการณ์และศักยภาพ	<p>ควรประกอบด้วยข้อมูลดังนี้</p> <p>(๑) การวิเคราะห์ที่ครอบคลุมความเชื่อมโยง ความสอดคล้องยุทธศาสตร์จังหวัด ยุทธศาสตร์การพัฒนาขององค์กรปกครองส่วนท้องถิ่นในเขตจังหวัด ยุทธศาสตร์ขององค์กรปกครองส่วนท้องถิ่น นโยบายของผู้บริหารท้องถิ่น รวมถึงความเชื่อมโยงแผนยุทธศาสตร์ชาติ ๒๐ ปี แผนพัฒนาเศรษฐกิจและสังคมแห่งชาติ และ Thailand ๔.๐</p>	๒๐ (๕)	๒๐ (๕)
	(๒) การวิเคราะห์การใช้ผังเมืองรวมหรือผังเมืองเฉพาะและการบังคับใช้ผลของการบังคับใช้ สภาพการณ์ที่เกิดขึ้นต่อการพัฒนาท้องถิ่น	(๓)	(๓)
	(๓) การวิเคราะห์ทางสังคม เช่น ด้านแรงงาน การศึกษา สาธารณสุข ความยากจน อาชญากรรม ปัญหายาเสพติด เทคโนโลยี จารีต ประเพณี วัฒนธรรม ภูมิปัญญาท้องถิ่น เป็นต้น	(๓)	(๓)
	(๔) การวิเคราะห์ทางเศรษฐกิจ ข้อมูลด้านรายได้ครัวเรือน การส่งเสริมอาชีพ กลุ่มอาชีพ กลุ่มทางสังคม การพัฒนาอาชีพและกลุ่มต่างๆ สภาพทางเศรษฐกิจและความเป็นอยู่ทั่วไป เป็นต้น	(๓)	(๓)
	(๕) การวิเคราะห์สิ่งแวดล้อม พื้นที่สีเขียว ธรรมชาติต่างๆ ทางภูมิศาสตร์ กระบวนการหรือสิ่งที่เกิดขึ้น การประดิษฐ์ที่มีผลต่อสิ่งแวดล้อมและการพัฒนา	(๓)	(๓)
	(๖) ผลการวิเคราะห์ศักยภาพเพื่อประเมินสถานภาพการพัฒนาในปัจจุบันและโอกาสการพัฒนาในอนาคตของท้องถิ่น ด้วยเทคนิค SWOT Analysis ที่อาจส่งผลต่อการดำเนินงานได้แก่ S-Strengit (จุดแข็ง) W-Weakness (จุดอ่อน) O-Opportunity (โอกาส) และT-Therat (อุปสรรค)	(๓)	(๓)
๓. ยุทธศาสตร์	ควรประกอบด้วยข้อมูลดังนี้ สอดคล้องกับสภาพสังคม เศรษฐกิจ สิ่งแวดล้อมของท้องถิ่น ประเด็นปัญหาการพัฒนาและแนวทางการพัฒนาที่สอดคล้องกับยุทธศาสตร์ขององค์กรปกครองส่วนท้องถิ่น และเชื่อมโยงหลักประชารัฐแผนยุทธศาสตร์ชาติ ๒๐ ปี แผนพัฒนาเศรษฐกิจและสังคมแห่งชาติ และ Thailand ๔.๐	๖๐ (๑๐)	๖๐ (๑๐)
๓.๑ ยุทธศาสตร์ขององค์กรปกครองส่วนท้องถิ่น	สอดคล้องและเชื่อมโยงกับสภาพสังคม เศรษฐกิจ สิ่งแวดล้อมของท้องถิ่น และยุทธศาสตร์จังหวัด และเชื่อมโยงหลักประชารัฐแผนยุทธศาสตร์ชาติ ๒๐ ปี แผนพัฒนาเศรษฐกิจและสังคมแห่งชาติและ Thailand ๔.๐	(๑๐)	(๑๐)
๓.๒ ยุทธศาสตร์ขององค์กรปกครองส่วนท้องถิ่นในเขตจังหวัด	สอดคล้องกับแผนพัฒนากลุ่มจังหวัด ยุทธศาสตร์พัฒนาภาค แผนพัฒนาเศรษฐกิจและสังคมแห่งชาติ แผนการบริหารราชการแผ่นดิน นโยบาย/ยุทธศาสตร์ คสช. และนโยบายรัฐบาล หลักประชารัฐ แผนยุทธศาสตร์ชาติ ๒๐ ปี และThailand ๔.๐	(๑๐)	(๑๐)
๓.๓ ยุทธศาสตร์จังหวัด			

ประเด็นการพิจารณา	รายละเอียดหลักเกณฑ์	คะแนนเต็ม	คะแนนที่ได้
๓.๔ วิสัยทัศน์	วิสัยทัศน์ ซึ่งมีลักษณะแสดงสถานภาพที่องค์กรปกครองส่วนท้องถิ่นต้องการจะเป็นหรือบรรลุถึงอนาคตอย่างชัดเจน สอดคล้องกับโอกาสและศักยภาพที่เป็นลักษณะเฉพาะขององค์กรปกครองส่วนท้องถิ่นและสัมพันธ์กับโครงการพัฒนา	(๕)	(๕)
๓.๕ กลยุทธ์	แสดงให้เห็นช่องทาง วิธีการ ภารกิจหรือสิ่งที่จะต้องทำตามอำนาจหน้าที่ขององค์กรปกครองส่วนท้องถิ่นที่จะนำไปสู่การบรรลุวิสัยทัศน์ หรือแสดงให้เห็นถึงความชัดเจนในสิ่งที่จะดำเนินการให้บรรลุวิสัยทัศน์นั้น	(๕)	(๕)
๓.๖ เป้าประสงค์ของแต่ละประเด็นกลยุทธ์	เป้าประสงค์ของแต่ละประเด็นกลยุทธ์มีความสอดคล้องและสนับสนุนต่อกิจกรรมที่จะเกิดขึ้น มุ่งหมายสิ่งหนึ่งสิ่งใดที่ชัดเจน	(๕)	(๕)
๓.๗ จุดยืนทางยุทธศาสตร์ (Positioning)	ความมุ่งมั่นอันแน่วแน่ในการวางแผนพัฒนาท้องถิ่น เพื่อให้บรรลุวิสัยทัศน์ขององค์กรปกครองส่วนท้องถิ่น ซึ่งเกิดจากศักยภาพของพื้นที่จริง ที่จะนำไปสู่ผลสำเร็จทางยุทธศาสตร์	(๕)	(๕)
๓.๘ แผนงาน	แผนงานหรือจุดมุ่งหมายเพื่อการพัฒนาในอนาคต กำหนดจุดมุ่งหมายในเรื่องใดเรื่องหนึ่งหรือแผนงานที่เกิดจากเป้าประสงค์ ตัวชี้วัด ค่าเป้าหมาย กลยุทธ์ จุดยืนทางยุทธศาสตร์ขององค์กรปกครองส่วนท้องถิ่นที่มีความชัดเจน นำไปสู่การทำโครงการพัฒนาท้องถิ่นในแผนพัฒนาท้องถิ่น โดยระบุแผนงานและความเชื่อมโยงดังกล่าว	(๕)	(๕)
๓.๙ ความเชื่อมโยงของยุทธศาสตร์ในภาพรวม	ความเชื่อมโยงองค์รวมที่นำไปสู่การพัฒนาท้องถิ่นที่เกิดผลผลิต/โครงการจากแผนยุทธศาสตร์ชาติ ๒๐ ปี แผนพัฒนาเศรษฐกิจและสังคมแห่งชาติ ฉบับที่ ๑๒ Thailand ๔.๐ แผนพัฒนาภาค/แผนพัฒนากลุ่มจังหวัด /แผนพัฒนาจังหวัดยุทธศาสตร์การพัฒนาขององค์กรปกครองส่วนท้องถิ่นในเขตจังหวัด และยุทธศาสตร์ขององค์กรปกครองส่วนท้องถิ่น	(๕)	(๕)
รวมคะแนน		๑๐๐	๑๐๐

สรุปผลการติดตามและประเมินผลแผนพัฒนาท้องถิ่น
ตามแนวทางการพิจารณาการติดตามและประเมินผลโครงการ
เพื่อความสอดคล้องแผนพัฒนาท้องถิ่น (พ.ศ. ๒๕๖๑ - ๒๕๖๕)
ขององค์การบริหารส่วนตำบลท่าชุมพล
ประจำปีงบประมาณ พ.ศ. ๒๕๖๕

โดย
คณะกรรมการติดตามและประเมินผลแผนพัฒนา
องค์การบริหารส่วนตำบลท่าชุมพล
อำเภอบ่อไร่ จังหวัดตราด

แนวทางการพิจารณาการติดตามและประเมินผลโครงการ
เพื่อความสอดคล้องแผนพัฒนาท้องถิ่น (พ.ศ. ๒๕๖๑ - ๒๕๖๕)
ขององค์การบริหารส่วนตำบลด่านชุมพล ประจำปีงบประมาณ พ.ศ. ๒๕๖๕

ประเด็นการพิจารณา	คะแนนเต็ม	คะแนนที่ได้
๑. การสรุปสถานการณ์การพิจารณา	๑๐	๑๐
๒. การประเมินผลการนำแผนพัฒนาท้องถิ่นไปปฏิบัติในเชิงปริมาณ	๑๐	๑๐
๓. การประเมินผลการนำแผนพัฒนาท้องถิ่นไปปฏิบัติในเชิงคุณภาพ	๑๐	๑๐
๔. แผนงานและยุทธศาสตร์การพิจารณา	๑๐	๑๐
๕. โครงการพัฒนา ประกอบด้วย	๖๐	๕๘
๕.๑ ความชัดเจนของชื่อโครงการ	(๕)	(๕)
๕.๒ กำหนดวัตถุประสงค์สอดคล้องกับโครงการ	(๕)	(๕)
๕.๓ เป้าหมาย (ผลผลิตของโครงการ) มีความชัดเจนนำไปสู่การตั้ง งบประมาณได้ถูกต้อง	(๕)	(๕)
๕.๔ โครงการมีความสอดคล้องกับแผนยุทธศาสตร์ชาติ ๒๐ ปี	(๕)	(๕)
๕.๕ เป้าหมาย (ผลผลิตของโครงการ) มีความสอดคล้องกับแผนพัฒนา เศรษฐกิจและสังคมแห่งชาติ	(๕)	(๕)
๕.๖ โครงการมีความสอดคล้องกับ Thailand ๔.๐	(๕)	(๕)
๕.๗ โครงการสอดคล้องกับยุทธศาสตร์จังหวัด	(๕)	(๕)
๕.๘ โครงการแก้ไขปัญหาความยากจนหรือการเสริมสร้างให้ประเทศชาติ มั่นคง มั่งคั่ง ยั่งยืน ภายใต้หลักประชารัฐ	(๕)	(๕)
๕.๙ งบประมาณ มีความสอดคล้องกับเป้าหมาย (ผลผลิตของโครงการ)	(๕)	(๕)
๕.๑๐ มีการประมาณการราคาถูกต้องตามหลักวิธีการงบประมาณ	(๕)	(๕)
๕.๑๑ มีการกำหนดตัวชี้วัด (KPI) และสอดคล้องกับวัตถุประสงค์และผล คาดว่าจะได้รับ	(๕)	(๕)
๕.๑๒ ผลที่คาดว่าจะได้รับ สอดคล้องกับวัตถุประสงค์	(๕)	(๕)
รวมคะแนน	๑๐๐	๑๐๐

แนวทางเบื้องต้นในการให้คะแนนแนวทางการพิจารณาการติดตามและประเมินผลโครงการ
 เพื่อความสอดคล้องแผนพัฒนาท้องถิ่น (พ.ศ. ๒๕๖๑ - ๒๕๖๕)
 ขององค์การบริหารส่วนตำบลด่านชุมพล ประจำปีงบประมาณ พ.ศ. ๒๕๖๕

ประเด็น การพิจารณา	รายละเอียดหลักเกณฑ์		คะแนน เต็ม	คะแนน ที่ได้
๑. การสรุป สถานการณ์การ พัฒนา	เป็นการวิเคราะห์กรอบการจัดทำยุทธศาสตร์ขององค์กรปกครองส่วน ท้องถิ่น (ใช้การวิเคราะห์ SWOT Analysis/Demand (Demand Analysis)/Global Demand และ Trend ปัจจัยและสถานการณ์การ เปลี่ยนแปลงที่มีผลต่อการพัฒนา อย่างน้อยต้องประกอบด้วย วิเคราะห์ศักยภาพด้านเศรษฐกิจ, ด้านสังคม, ด้านทรัพยากรธรรมชาติและสิ่งแวดล้อม)		๑๐	๑๐
๒. การประเมินผล การนำแผนพัฒนา ท้องถิ่นไปปฏิบัติ ในเชิงปริมาณ	๑) การควบคุมที่มีตัวเลขต่างๆ เพื่อนำมาใช้วัดผลในเชิงปริมาณ เช่น การวัดจำนวนโครงการ กิจกรรม งานต่างๆ ก็คือผลผลิตนั่นเองว่าเป็นไป ตามที่ตั้งเป้าหมายเอาไว้หรือไม่จำนวนที่ดำเนินการจริงตามที่ได้กำหนด ไว้เท่าไร จำนวนที่ไม่สามารถดำเนินการได้มีจำนวนเท่าไร สามารถ อธิบายได้ตามหลักประสิทธิภาพ (Efficiency) ของการพัฒนาท้องถิ่น ตามอำนาจหน้าที่ที่ได้กำหนดไว้ ๒) วิเคราะห์ผลกระทบ/สิ่งที่กระทบ (Impact) โครงการที่ดำเนินการใน เชิงปริมาณ (Qualitative)		๑๐	๑๐
๓. การประเมินผล การนำแผนพัฒนา ท้องถิ่นไปปฏิบัติ ในเชิงคุณภาพ	๑) การประเมินประสิทธิผลของแผนพัฒนาในเชิงคุณภาพคือการนำเอา เทคนิคๆ มาใช้เพื่อวัดค่าภารกิจ โครงการ กิจกรรม งานต่างๆ ที่ ดำเนินการในพื้นที่นั้นๆ ตรงต่อความต้องการของประชาชนหรือไม่และ เป็นไปตามอำนาจหน้าที่หรือไม่ ประชาชนพึงพอใจหรือไม่ สิ่งของ วัสดุ ครุภัณฑ์ การดำเนินการต่างๆ มีสภาพหรือลักษณะถูกต้อง คงทน ถาวร สามารถใช้การได้ตามวัตถุประสงค์หรือไม่ ซึ่งเป็นไปตามหลัก ประสิทธิผล (Effectiveness) ผลการปฏิบัติราชการตามที่บรรลุ วัตถุประสงค์ และเป้าหมายของแผนปฏิบัติราชการตามที่ได้รับ งบประมาณมาดำเนินการ รวมถึงสามารถเทียบเคียงกับส่วนราชการ หรือหน่วยงาน ๒) วิเคราะห์ผลกระทบ/สิ่งที่กระทบ (Impact) โครงการที่ดำเนินการใน เชิงคุณภาพ (Qualitative)		๑๐	๑๐
๔. แผนงานและ ยุทธศาสตร์การ พัฒนา	๑) วิเคราะห์แผนงาน งาน ที่เกิดจากด้านต่างๆ มีความสอดคล้องกับ ยุทธศาสตร์ขององค์กรปกครองส่วนท้องถิ่นในมิติต่างๆ จนนำไปสู่การ จัดทำโครงการพัฒนาท้องถิ่นโดยใช้ SWOT Analysis/Demand (Demand Analysis)/Global Demand/ Trend หรือหลักการบูรณาการ (Integration) กับองค์กรปกครองส่วน ท้องถิ่นที่มีพื้นที่ติดต่อกัน ๒) วิเคราะห์แผนงาน งาน ที่เกิดจากด้านต่างๆ ที่สอดคล้องกับการแก้ไข ปัญหาความยากจน หลักปรัชญา		๑๐	๑๐

ประเด็น การพิจารณา	รายละเอียดหลักเกณฑ์	คะแนน เต็ม	คะแนน ที่ได้
<p>๕. โครงการพัฒนา</p> <p>๕.๑ ความชัดเจน ของชื่อโครงการ</p>	<p>ควรประกอบด้วยข้อมูลดังนี้</p> <p>เป็นโครงการที่มีวัตถุประสงค์สนองต่อยุทธศาสตร์การพัฒนาขององค์กร ปกครองส่วนท้องถิ่นและดำเนินการเพื่อให้การพัฒนาบรรลุตาม วิสัยทัศน์ขององค์กรปกครองส่วนท้องถิ่นที่กำหนดไว้ ชื่อโครงการมี ความชัดเจน มุ่งไปเรื่องใดเรื่องหนึ่ง อ่านแล้วเข้าใจได้ว่าจะพัฒนาอะไร ในอนาคต</p>	<p>๖๐ (๕)</p>	<p>๕๘ (๕)</p>
<p>๕.๒ กำหนด วัตถุประสงค์ สอดคล้องกับ โครงการ</p>	<p>มีวัตถุประสงค์ชัดเจน (clear objective) โครงการต้องกำหนด วัตถุประสงค์สอดคล้องกับความเป็นมาของโครงการ สอดคล้องกับ หลักการและเหตุผล วิธีการดำเนินงานต้องสอดคล้องกับวัตถุประสงค์ มี ความเป็นไปได้ชัดเจน มีลักษณะเฉพาะเจาะจง</p>	<p>(๕)</p>	<p>(๕)</p>
<p>๕.๓ เป้าหมาย (ผลผลิตของ โครงการ) มีความ ชัดเจนนำไปสู่การ ตั้งงบประมาณได้ ถูกต้อง</p>	<p>สภาพที่อยากให้เกิดขึ้นในอนาคตเป็นทิศทางที่ต้องไปให้ถึงเป้าหมาย ต้องชัดเจน สามารถระบุจำนวนเท่าไร กลุ่มเป้าหมายคืออะไร มีผลผลิต อย่างไร กลุ่มเป้าหมาย พื้นที่ดำเนินงาน และระยะเวลาดำเนินงาน อธิบายให้ชัดเจนว่าโครงการนี้จะทำที่ไหน เริ่มต้นในช่วงเวลาใดและจบ ลงเมื่อไร ใครคือกลุ่มเป้าหมายของโครงการ หากกลุ่มเป้าหมายมีหลาย กลุ่ม ให้บอกชัดเจนไปว่าใครคือกลุ่มเป้าหมายหลัก ใครคือ กลุ่มเป้าหมายรอง</p>	<p>(๕)</p>	<p>(๕)</p>
<p>๕.๔ โครงการมี ความสอดคล้องกับ แผนยุทธศาสตร์ ๒๐ ปี</p>	<p>โครงการสอดคล้องกับ (๑) ความมั่นคง (๒) การสร้างความสามารถใน การแข่งขัน (๓) การพัฒนาเสริมสร้างศักยภาพคน (๔) การสร้างโอกาส ความเสมอภาคและเท่าเทียมกันทางสังคม (๕) การสร้างการเติบโตบน คุณภาพชีวิตที่เป็นมิตรต่อสิ่งแวดล้อม (๖) การปรับสมดุลและพัฒนา ระบบการบริหารจัดการภาครัฐ เพื่อให้เกิดความมั่นคง มั่งคั่ง ยั่งยืน</p>	<p>(๕)</p>	<p>(๕)</p>
<p>๕.๕ เป้าหมาย (ผลผลิตของ โครงการ) มีความ สอดคล้องกับ แผนพัฒนา เศรษฐกิจและสังคม แห่งชาติ</p>	<p>โครงการมีความสอดคล้องแผนพัฒนาเศรษฐกิจและสังคมแห่งชาติฉบับ ที่ ๑๒ โดย (๑) ยึดหลักปรัชญาเศรษฐกิจพอเพียง (๒) ยึดคนเป็น ศูนย์กลางพัฒนา (๓) ยึดวิสัยทัศน์ภายใต้ยุทธศาสตร์ชาติ ๒๐ ปี (๔) ยึด เป้าหมายอนาคตประเทศไทย ๒๕๗๕ (๕) ยึดหลักการนำไปสู่ปฏิบัติให้ เกิดผลสัมฤทธิ์อย่างจริงจังใน ๕ ปีที่ต่อยอดไปสู่ผลสัมฤทธิ์ที่เป็น เป้าหมายระยะยาว ภายใต้แนวทางการพัฒนา (๑) การยกระดับ ศักยภาพการแข่งขันและการหลุดพ้นกับดักรายได้ปานกลางสู่รายได้สูง (๒) การพัฒนาศักยภาพคนตามช่วงวัยและการปฏิรูประบบเพื่อสร้าง สังคมสูงวัยอย่างมีคุณภาพ (๓) การลดความเหลื่อมล้ำทางสังคม (๔) การ รองรับการเชื่อมโยงภูมิภาคและความเป็นเมือง (๕) การสร้างความ เจริญเติบโตทางเศรษฐกิจและสังคมอย่างเป็นมิตรกับสิ่งแวดล้อม (๖) การบริหารราชการแผ่นดินที่มีประสิทธิภาพ</p>	<p>(๕)</p>	<p>(๕)</p>

ประเด็น การพิจารณา	รายละเอียดหลักเกณฑ์	คะแนน เต็ม	คะแนน ที่ได้
๕.๖ โครงการมีความ สอดคล้อง Thailand ๔.๐	โครงการมีลักษณะหรือสอดคล้องกับการปรับเปลี่ยนโครงสร้างเศรษฐกิจ ไปสู่ Value-Based Economy หรือเศรษฐกิจที่ขับเคลื่อนด้วยนวัตกรรม ทำน้อย ได้มาก เช่น (๑) เปลี่ยนจากการผลิตสินค้า โมคภัณฑ์ไปสู่สินค้า เชิงนวัตกรรม (๒) เปลี่ยนจากการขับเคลื่อนประเทศด้วย ภาคอุตสาหกรรม ไปสู่การขับเคลื่อนด้วยเทคโนโลยี ความคิดสร้างสรรค์ และนวัตกรรม (๓) เปลี่ยนจากการเน้นภาคการผลิตสินค้าไปสู่การเน้น ภาคบริการมากขึ้น รวมถึงโครงการที่เติมเต็มด้วยวิทยาการ ความคิด สร้างสรรค์ นวัตกรรม วิทยาศาสตร์ เทคโนโลยี และการวิจัยและพัฒนา แล้วต่อยอดความได้เปรียบเชิงเปรียบเทียบ เช่น ด้านการเกษตร เทคโนโลยีชีวภาพ สาธารณสุข วัฒนธรรม ฯลฯ	(๕)	(๕)
๕.๗ โครงการ สอดคล้องกับ ยุทธศาสตร์จังหวัด	โครงการพัฒนาท้องถิ่นมีความสอดคล้องกับห้วงระยะเวลาของ แผนพัฒนาจังหวัดที่ได้กำหนดขึ้น เพื่อขับเคลื่อนการพัฒนาท้องถิ่นเสมือน หนึ่งการขับเคลื่อนการพัฒนาจังหวัด ซึ่งไม่สามารถแยกส่วนใดส่วนหนึ่ง ออกจากกันได้ นอกจากนี้โครงการพัฒนาท้องถิ่นต้องเป็นโครงการ เชื่อมต่อหรือเดินทางไปด้วยกันกับยุทธศาสตร์จังหวัดที่ได้กำหนดขึ้นเป็น ปัจจุบัน	(๕)	(๕)
๕.๘ โครงการแก้ไข ปัญหาความยากจน หรือการเสริมสร้างให้ ประเทศชาติมั่นคง มั่งคั่ง ยั่งยืน ภายใต้ หลักประชารัฐ	เป็นโครงการที่ดำเนินการภายใต้พื้นฐานความพอเพียงที่ประชาชน ดำเนินการเองหรือร่วมดำเนินการ เป็นโครงการต่อยอดและขยายได้ เป็น โครงการที่ประชาชนต้องการเพื่อให้เกิดความยั่งยืน ซึ่งมีลักษณะที่จะให้ ท้องถิ่นมีความมั่นคง มั่งคั่ง ยั่งยืน เป็นท้องถิ่นที่พัฒนาแล้วด้วยการ พัฒนาปรัชญาเศรษฐกิจพอเพียง	(๕)	(๕)
๕.๙ งบประมาณมี ความสอดคล้องกับ เป้าหมาย(ผลผลิต ของโครงการ)	งบประมาณโครงการพัฒนาจะต้องคำนึงถึงหลักสำคัญ ๕ ประการในการ จัดทำโครงการได้แก่ (๑) ความประหยัด (Economy) (๒) ความมี ประสิทธิภาพ (Efficiency) (๓) ความมีประสิทธิภาพ (Effectiveness) (๔) ความยุติธรรม (Equity) (๕) ความโปร่งใส (Transparency)	(๕)	(๕)
๕.๑๐ มีการประมาณ การราคาถูกต้องตาม หลักวิธีการ งบประมาณ	การประมาณราคาเพื่อการพัฒนาต้องให้สอดคล้องกับโครงการถูกต้อง ตามหลักวิชาการทางช่าง หลักของราคากลาง ราคากลางท้องถิ่น มีความ โปร่งใสในการกำหนดราคาและตรวจสอบในเชิงประจักษ์	(๕)	(๕)

ประเด็น การพิจารณา	รายละเอียดหลักเกณฑ์	คะแนน เต็ม	คะแนน ที่ได้
๕.๑๑ มีการกำหนด ตัวชี้วัด (KPI) และ สอดคล้องกับ วัตถุประสงค์และผลที่ คาดว่าจะได้รับ	มีการกำหนดตัวชี้วัดผลงาน (Key Performancy Indicator : KPI) ที่ สามารถวัดได้ (measurable) ใช้บอกประสิทธิผล (effectiveness) ใช้บอกประสิทธิภาพ (efficiency) ได้ เช่น การกำหนดความพึงพอใจ การกำหนดร้อยละ การกำหนดอันเกิดจากผลของวัตถุประสงค์ที่เกิดที่สิ่งที่ได้รับ (การคาดการณ์ คาดว่าจะได้รับ)	(๕)	(๕)
๕.๑๒ ผลที่คาดว่าจะ ได้รับสอดคล้องกับ วัตถุประสงค์	ผลที่ได้รับเป็นสิ่งที่เกิดขึ้นได้จริงจากการดำเนินการตามโครงการพัฒนาซึ่งสอดคล้องกับวัตถุประสงค์ที่ตั้งไว้ การได้ผลหรือผลที่เกิดขึ้นจะต้องเท่ากับวัตถุประสงค์หรือมากกว่าวัตถุประสงค์ ซึ่งการเขียนวัตถุประสงค์ควรคำนึงถึง (๑) มีความเป็นไปได้และมีความเฉพาะเจาะจง ในการดำเนินงานตามโครงการ (๒) วัดและประเมินผลดับของความสำเร็จได้ (๓) ระบุสิ่งที่ต้องการดำเนินงานอย่างชัดเจนและเฉพาะเจาะจงมากที่สุดและสามารถปฏิบัติได้ (๔) เป็นเหตุเป็นผล สอดคล้องกับความเป็นจริง (๕) ส่งผลต่อการบ่งบอกเวลาได้	(๕)	(๕)
รวมคะแนน		๑๐๐	๑๐๐

ส่วนที่ ๒

ข้อมูลจากระบบสารสนเทศการบริหารจัดการ
เพื่อการวางแผนและประเมินผลการใช้จ่ายงบประมาณ
ขององค์กรปกครองส่วนท้องถิ่น
(E-plan : Electronic Plan)

ส่วนที่ ๗

ข้อเสนอแนะจากคณะกรรมการติดตาม
และประเมินผลแผนพัฒนา

สรุปข้อมูลจากระบบสารสนเทศการบริหารจัดการเพื่อการวางแผนและประเมินผล
การใช้จ่ายงบประมาณขององค์กรปกครองส่วนท้องถิ่น
(E-plan : Electronic Plan)

๑ การวางแผน

อบต.ด่านชุมพล ได้จัดทำแผนยุทธศาสตร์การพัฒนาและแผนพัฒนา ๕ ปี (พ.ศ. ๒๕๖๑ - ๒๕๖๕) ตามกระบวนการที่บัญญัติไว้ในระเบียบกระทรวงมหาดไทย โดยผ่านการมีส่วนร่วมของประชาชน เช่น การจัดเวทีประชาคม การประชุมกรรมการชุมชน เพื่อรับฟังปัญหาและความต้องการที่แท้จริงของประชาชนในพื้นที่ ก่อนนำมาจัดทำโครงการเพื่อพัฒนาพื้นที่ ที่บรรจุไว้ในแผนพัฒนา ๕ ปี ต่อไป

อบต.ด่านชุมพล ได้ประกาศใช้แผนพัฒนา ๕ ปี (พ.ศ. ๒๕๖๑ - ๒๕๖๕) โดยได้กำหนดโครงการที่จะดำเนินการตามแผนพัฒนา ๕ ปี (พ.ศ. ๒๕๖๑ - ๒๕๖๕)

ยุทธศาสตร์	๒๕๖๑		๒๕๖๒		๒๕๖๓		๒๕๖๔		๒๕๖๕	
	จำนวน	งบประมาณ	จำนวน	งบประมาณ	จำนวน	งบประมาณ	จำนวน	งบประมาณ	จำนวน	งบประมาณ
ยุทธศาสตร์ด้านโครงสร้างพื้นฐาน	๑๓๘	๒๒,๔๒๓,๕๐๐	๑๗๕	๒๘๕,๖๖๙,๕๑๐	๒๐๕	๓๗๓,๖๙๗,๑๐๐	๒๐๕	๓๗๓,๖๖๗,๑๐๐	๒๐๖	๓๗๓,๘๔๖,๑๐๐
ยุทธศาสตร์ด้านงานส่งเสริมคุณภาพชีวิต	๒๕	๘,๑๖๘,๖๐๐	๒๕	๘,๑๗๓,๖๐๐	๒๕	๘,๙๙๐,๐๐๐	๒๕	๙,๑๔๐,๐๐๐	๒๕	๙,๒๙๐,๐๐๐
ยุทธศาสตร์ด้านการจัดระเบียบชุมชนสังคม และการรักษาความสงบเรียบร้อย	๑๒	๗๕๐,๐๐๐	๑๒	๗๕๐,๐๐๐	๑๓	๑,๐๓๐,๐๐๐	๑๓	๑,๐๓๐,๐๐๐	๑๓	๑,๐๓๐,๐๐๐
ยุทธศาสตร์ด้านการพัฒนาเศรษฐกิจ การวางแผน การลงทุนพาณิชย์กรรม และการท่องเที่ยว	๑๐	๓๘๑,๐๐๐	๑๒	๓๙๖,๐๐๐	๑๔	๕,๒๒๖,๙๐๐	๑๔	๕,๒๒๖,๙๐๐	๑๔	๕,๒๒๖,๙๐๐
ยุทธศาสตร์ด้านการบริหารจัดการและการอนุรักษ์ทรัพยากรธรรมชาติสิ่งแวดล้อม	๔	๑๓๐,๐๐๐	๕	๑๖๐,๐๐๐	๘	๖๑๐,๐๐๐	๘	๖๑๐,๐๐๐	๘	๖๑๐,๐๐๐
ยุทธศาสตร์ด้านการศึกษา การกีฬา ศาสนา ศิลปะ วัฒนธรรม จารีตประเพณี และภูมิปัญญาท้องถิ่น	๑๘	๑๒,๓๒๖,๖๙๕	๒๐	๑๒,๓๕๑,๖๙๕	๔๕	๒๖,๗๐๖,๙๐๐	๔๕	๒๖,๗๐๖,๙๐๐	๔๕	๒๖,๗๐๖,๙๐๐
ยุทธศาสตร์ด้านการบริหารจัดการที่ดีและการบริการสาธารณะ	๗	๓๑๓,๐๐๐	๗	๓๑๓,๐๐๐	๘	๔๗๒,๐๐๐	๘	๔๗๒,๐๐๐	๘	๔๗๒,๐๐๐.๐๐
รวม	๒๑๔	๔๔,๔๙๒,๗๙๕	๒๕๖	๓๐๗,๘๑๓,๘๐๕	๓๑๘	๔๑๖,๗๓๒,๙๐๐	๓๑๘	๔๑๖,๘๕๒,๙๐๐	๓๑๙	๔๑๗,๑๘๑,๙๐๐

๒.การจัดทำงบประมาณ

ผู้บริหารอบต.ด่านชุมพล ได้ประกาศใช้ข้อบัญญัติงบประมาณ โดยมีโครงการที่บรรจุอยู่ในข้อบัญญัติ งบประมาณ จำนวน ๘๓ โครงการ งบประมาณ ๑๕,๔๔๗,๖๒๐ บาท สามารถจำแนกตามยุทธศาสตร์ ได้ดังนี้

ยุทธศาสตร์	โครงการ	งบประมาณตามข้อบัญญัติ
ยุทธศาสตร์ด้านโครงสร้างพื้นฐาน	๑๘	๒,๔๖๐,๐๐๐.๐๐
ยุทธศาสตร์ด้านงานส่งเสริมคุณภาพชีวิต	๒๑	๘,๘๕๗,๗๑๐.๐๐
ยุทธศาสตร์ด้านการจัดระเบียบชุมชน สังคม และการรักษาความสงบเรียบร้อย	๕	๔๓๕,๐๐๐.๐๐
ยุทธศาสตร์ด้านการพัฒนาเศรษฐกิจ การวางแผน การลงทุน พาณิชยกรรม และการท่องเที่ยว	๗	๗๖,๙๒๐.๐๐
ยุทธศาสตร์ด้านการบริหารจัดการและการอนุรักษ์ทรัพยากรธรรมชาติ สิ่งแวดล้อม	๕	๒๘๐,๖๔๐.๐๐
ยุทธศาสตร์ด้านการศึกษา การกีฬา ศาสนา ศิลปะ วัฒนธรรม จารีตประเพณี และภูมิปัญญาท้องถิ่น	๑๙	๓,๒๔๐,๓๕๐.๐๐
ยุทธศาสตร์ด้านการบริหารจัดการที่ดีและการบริการสาธารณะ	๘	๙๗,๐๐๐.๐๐
รวม	๘๓	๑๕,๔๔๗,๖๒๐.๐๐

๓.การใช้จ่ายงบประมาณ

อบต.ด่านชุมพล มีการใช้จ่ายงบประมาณในการดำเนินโครงการตามข้อบัญญัติงบประมาณ โดยได้มีการ ก่อหนี้ผูกพัน/ ลงนามในสัญญา รวม ๕๒ โครงการ จำนวนเงิน ๑๔,๙๒๙,๓๕๐ บาท มีการเบิกจ่ายงบประมาณ จำนวน ๕๒ โครงการ จำนวนเงิน ๑๔,๕๓๔,๗๕๐ ล้านบาท สามารถจำแนกตามยุทธศาสตร์ ได้ดังนี้

ยุทธศาสตร์	โครงการ	การก่อหนี้ผูกพัน/ ลงนามในสัญญา	โครงการ	การเบิกจ่ายงบประมาณ
ยุทธศาสตร์ด้านโครงสร้างพื้นฐาน	๑๗	๒,๓๑๓,๑๙๓.๖๐	๑๗	๒,๓๑๓,๑๙๓.๖๐
ยุทธศาสตร์ด้านงานส่งเสริมคุณภาพชีวิต	๑๒	๘,๔๙๗,๐๕๔.๐๐	๑๒	๘,๔๙๗,๐๕๔.๐๐
ยุทธศาสตร์ด้านการจัดระเบียบชุมชน สังคม และการรักษาความสงบเรียบร้อย	๓	๓๐๑,๙๗๓.๐๐	๓	๓๐๑,๙๗๓.๐๐
ยุทธศาสตร์ด้านการพัฒนาเศรษฐกิจ การวางแผน การลงทุน พาณิชยกรรม และการท่องเที่ยว				
ยุทธศาสตร์ด้านการบริหารจัดการและการอนุรักษ์ทรัพยากรธรรมชาติ สิ่งแวดล้อม	๔	๒๔๔,๔๙๓.๐๐	๔	๒๔๔,๔๙๓.๐๐
ยุทธศาสตร์ด้านการศึกษา การกีฬา ศาสนา ศิลปะ วัฒนธรรม จารีตประเพณี และภูมิปัญญาท้องถิ่น	๑๓	๓,๑๓๐,๔๓๕.๘๔	๑๓	๓,๑๓๐,๔๓๕.๘๔
ยุทธศาสตร์ด้านการบริหารจัดการที่ดีและการบริการสาธารณะ	๓	๔๗,๖๐๑.๐๐	๓	๔๗,๖๐๑.๐๐
รวม	๕๒	๑๔,๕๓๔,๗๕๐.๔๔	๕๒	๑๔,๕๓๔,๗๕๐.๔๔

รายละเอียดโครงการในข้อบัญญัติงบประมาณอบต.ด้านชุมพล ที่มีการก่อกำหนดผู้พัน/ลงนามในสัญญา มีดังนี้

	ยุทธศาสตร์	ชื่อโครงการตามแผน	งบตามข้อบัญญัติ/ เทศบัญญัติ	ลงนามสัญญา	เบิกจ่าย	คงเหลือ
๑.	ยุทธศาสตร์ด้านโครงสร้างพื้นฐาน	โครงการก่อสร้างถนนคอนกรีตเสริมเหล็ก ซอยกุ่มบัว หมู่ที่ ๕ บ้านทับมะกอก	๒๐๐,๐๐๐.๐๐	๒๐๐,๐๐๐.๐๐	๒๐๐,๐๐๐.๐๐	๐.๐๐
๒.	ยุทธศาสตร์ด้านโครงสร้างพื้นฐาน	โครงการก่อสร้างถนนคอนกรีตเสริมเหล็ก ซอยปะเตารวมใจพัฒนา ๑๒ หมู่ที่ ๖ บ้านปะเตา	๒๖๐,๐๐๐.๐๐	๒๖๐,๐๐๐.๐๐	๒๖๐,๐๐๐.๐๐	๐.๐๐
๓.	ยุทธศาสตร์ด้านโครงสร้างพื้นฐาน	โครงการก่อสร้างถนนคอนกรีตเสริมเหล็ก ซอยทับทิม ๑ หมู่ที่ ๗ บ้านทับทิมสยาม ๐๑	๒๖๐,๐๐๐.๐๐	๒๖๐,๐๐๐.๐๐	๒๖๐,๐๐๐.๐๐	๐.๐๐
๔.	ยุทธศาสตร์ด้านโครงสร้างพื้นฐาน	โครงการปรับปรุงถนนลูกรังโดยการลงหินคลุกพร้อมปรับเกลี่ยเรียบ หมู่ที่ ๒ บ้านเขาขาด	๕๐,๐๐๐.๐๐	๕๐,๐๐๐.๐๐	๕๐,๐๐๐.๐๐	๐.๐๐
๕.	ยุทธศาสตร์ด้านโครงสร้างพื้นฐาน	โครงการปรับปรุงถนนลูกรังโดยการลงหินคลุกพร้อมปรับเกลี่ยเรียบ หมู่ที่ ๖ บ้านปะเตา	๑๐,๐๐๐.๐๐	๑๐,๐๐๐.๐๐	๑๐,๐๐๐.๐๐	๐.๐๐
๖.	ยุทธศาสตร์ด้านโครงสร้างพื้นฐาน	โครงการปรับปรุงถนนลูกรังโดยการลงหินคลุกพร้อมปรับเกลี่ยเรียบ หมู่ที่ ๗ บ้านทับทิมสยาม ๐๑	๗๐,๐๐๐.๐๐	๗๐,๐๐๐.๐๐	๗๐,๐๐๐.๐๐	๐.๐๐
๗.	ยุทธศาสตร์ด้านโครงสร้างพื้นฐาน	โครงการก่อสร้างฝายน้ำล้นคลองมะนาว ๑ หมู่ที่ ๔ บ้านทางกลาง	๑๕๐,๐๐๐.๐๐	๑๕๐,๐๐๐.๐๐	๑๕๐,๐๐๐.๐๐	๐.๐๐
๘.	ยุทธศาสตร์ด้านโครงสร้างพื้นฐาน	โครงการขยายเขตประปา คลองลือ ๑ หมู่ที่ ๒ บ้านเขาขาด	๗๐,๐๐๐.๐๐	๗๐,๐๐๐.๐๐	๗๐,๐๐๐.๐๐	๐.๐๐
๙.	ยุทธศาสตร์ด้านโครงสร้างพื้นฐาน	โครงการขยายเขตประปา คลองลือ ๒ หมู่ที่ ๒ บ้านเขาขาด	๖๕,๐๐๐.๐๐	๖๕,๐๐๐.๐๐	๖๕,๐๐๐.๐๐	๐.๐๐
๑๐.	ยุทธศาสตร์ด้านโครงสร้างพื้นฐาน	โครงการวางท่อน้ำดิบเพื่อการเกษตร หมู่ที่ ๕ บ้านทับมะกอก	๒๐๐,๐๐๐.๐๐	๒๐๐,๐๐๐.๐๐	๒๐๐,๐๐๐.๐๐	๐.๐๐
๑๑.	ยุทธศาสตร์ด้านโครงสร้างพื้นฐาน	โครงการก่อสร้างโรงจอดรถขององค์การบริหารส่วนตำบลด้านชุมพล	๑๕๐,๐๐๐.๐๐	๑๕๐,๐๐๐.๐๐	๑๕๐,๐๐๐.๐๐	๐.๐๐
๑๒.	ยุทธศาสตร์ด้านโครงสร้างพื้นฐาน	โครงการซ่อมแซมไฟฟ้าสาธารณะ หมู่ที่ ๑ บ้านด้านชุมพล	๑๐๐,๐๐๐.๐๐	๑๐๐,๐๐๐.๐๐	๑๐๐,๐๐๐.๐๐	๐.๐๐
๑๓.	ยุทธศาสตร์ด้านโครงสร้างพื้นฐาน	โครงการซ่อมแซมไฟฟ้าสาธารณะ หมู่ที่ ๗ บ้านทับทิมสยาม ๐๑	๗๐,๐๐๐.๐๐	๗๐,๐๐๐.๐๐	๗๐,๐๐๐.๐๐	๐.๐๐
๑๔.	ยุทธศาสตร์ด้านโครงสร้างพื้นฐาน	โครงการขยายเขตไฟฟ้า ถนนแสงนิกร หมู่ที่ ๓ บ้านคลองแสง	๑๒๕,๐๐๐.๐๐	๑๑๘,๓๓๒.๘๓	๑๑๘,๓๓๒.๘๓	๖,๖๖๗.๑๗
๑๕.	ยุทธศาสตร์ด้านโครงสร้างพื้นฐาน	โครงการขยายเขตไฟฟ้า ซอยปะเตารวมใจพัฒนา ๓ หมู่ที่ ๖ บ้านปะเตา	๑๓๐,๐๐๐.๐๐	๑๐๒,๒๘๗.๓๐	๑๐๒,๒๘๗.๓๐	๒๗,๗๑๒.๗๐
๑๖.	ยุทธศาสตร์ด้านโครงสร้างพื้นฐาน	โครงการขยายเขตไฟฟ้า ซอยบ้านสวน หมู่ที่ ๑ บ้านด้านชุมพล	๓๐๐,๐๐๐.๐๐	๒๘๗,๕๗๓.๔๗	๒๘๗,๕๗๓.๔๗	๑๒,๔๒๖.๕๓
๑๗.	ยุทธศาสตร์ด้านโครงสร้างพื้นฐาน	โครงการปรับปรุงถนนลูกรังพร้อมปรับเกลี่ยเรียบ ซอยโต๊ะทอง หมู่ที่ ๒ บ้านเขาขาด	๑๕๐,๐๐๐.๐๐	๑๕๐,๐๐๐.๐๐	๑๕๐,๐๐๐.๐๐	๐.๐๐
๑๘.	ยุทธศาสตร์ด้านงานส่งเสริมคุณภาพชีวิต	โครงการรณรงค์ป้องกันและควบคุมโรคพิษสุนัขบ้า ประจำปี	๔๘,๐๐๐.๐๐	๔๘,๐๐๐.๐๐	๔๘,๐๐๐.๐๐	๐.๐๐
๑๙.	ยุทธศาสตร์ด้านงานส่งเสริมคุณภาพชีวิต	อุดหนุนโครงการตามพระราชดำริ ด้านสาธารณสุข หมู่ที่ ๑ บ้านด้านชุม	๒๐,๐๐๐.๐๐	๒๐,๐๐๐.๐๐	๒๐,๐๐๐.๐๐	๐.๐๐

๒๐.	ยุทธศาสตร์ด้านงานส่งเสริมคุณภาพชีวิต	อุดหนุนโครงการตามพระราชดำริ ด้านสาธารณสุข หมู่ที่ ๒ บ้านเขาขาด	๒๐,๐๐๐.๐๐	๒๐,๐๐๐.๐๐	๒๐,๐๐๐.๐๐	๐.๐๐
๒๑.	ยุทธศาสตร์ด้านงานส่งเสริมคุณภาพชีวิต	อุดหนุนโครงการตามพระราชดำริ ด้านสาธารณสุข หมู่ที่ ๓ บ้านคลองแสง	๒๐,๐๐๐.๐๐	๒๐,๐๐๐.๐๐	๒๐,๐๐๐.๐๐	๐.๐๐
๒๒.	ยุทธศาสตร์ด้านงานส่งเสริมคุณภาพชีวิต	อุดหนุนโครงการตามพระราชดำริ ด้านสาธารณสุข หมู่ที่ ๔ บ้านทางกลาง	๒๐,๐๐๐.๐๐	๒๐,๐๐๐.๐๐	๒๐,๐๐๐.๐๐	๐.๐๐
๒๓.	ยุทธศาสตร์ด้านงานส่งเสริมคุณภาพชีวิต	อุดหนุนโครงการตามพระราชดำริ ด้านสาธารณสุข หมู่ที่ ๕ บ้านทับมะกอก	๒๐,๐๐๐.๐๐	๒๐,๐๐๐.๐๐	๒๐,๐๐๐.๐๐	๐.๐๐
๒๔.	ยุทธศาสตร์ด้านงานส่งเสริมคุณภาพชีวิต	อุดหนุนโครงการตามพระราชดำริ ด้านสาธารณสุข หมู่ที่ ๖ บ้านปะเดา	๒๐,๐๐๐.๐๐	๒๐,๐๐๐.๐๐	๒๐,๐๐๐.๐๐	๐.๐๐
๒๕.	ยุทธศาสตร์ด้านงานส่งเสริมคุณภาพชีวิต	โครงการบริหารจัดการแพทย์ฉุกเฉินประจำตำบล	๔๕๕,๐๐๐.๐๐	๔๓๖,๑๕๔.๐๐	๔๓๖,๑๕๔.๐๐	๑๘,๘๔๖.๐๐
๒๖.	ยุทธศาสตร์ด้านงานส่งเสริมคุณภาพชีวิต	เงินสมทบกองทุนหลักประกันสุขภาพระดับท้องถิ่นหรือพื้นที่ตำบลด่านชุมพล	๓๐๐,๐๐๐.๐๐	๓๐๐,๐๐๐.๐๐	๓๐๐,๐๐๐.๐๐	๐.๐๐
๒๗.	ยุทธศาสตร์ด้านงานส่งเสริมคุณภาพชีวิต	เบี้ยยังชีพผู้ป่วยเอดส์	๑๖๘,๐๐๐.๐๐	๑๕๓,๐๐๐.๐๐	๑๕๓,๐๐๐.๐๐	๑๕,๐๐๐.๐๐
๒๘.	ยุทธศาสตร์ด้านงานส่งเสริมคุณภาพชีวิต	เบี้ยยังชีพผู้สูงอายุ	๕,๘๗๒,๔๐๐.๐๐	๕,๗๔๑,๗๐๐.๐๐	๕,๗๔๑,๗๐๐.๐๐	๑๓๐,๗๐๐.๐๐
๒๙.	ยุทธศาสตร์ด้านงานส่งเสริมคุณภาพชีวิต	เบี้ยยังชีพความพิการ	๑,๗๘๕,๖๐๐.๐๐	๑,๖๙๘,๒๐๐.๐๐	๑,๖๙๘,๒๐๐.๐๐	๘๗,๔๐๐.๐๐
๓๐.	ยุทธศาสตร์ด้านการจัดระเบียบชุมชน สังคม และการรักษาความสงบเรียบร้อย	โครงการป้องกันและลดอุบัติเหตุทางถนนช่วงเทศกาลสงกรานต์	๑๕,๐๐๐.๐๐	๑๔,๙๕๐.๐๐	๑๔,๙๕๐.๐๐	๕๐.๐๐
๓๑.	ยุทธศาสตร์ด้านการจัดระเบียบชุมชน สังคม และการรักษาความสงบเรียบร้อย	โครงการป้องกันและลดอุบัติเหตุทางถนนช่วงเทศกาลปีใหม่	๑๕,๐๐๐.๐๐	๑๔,๘๑๕.๐๐	๑๔,๘๑๕.๐๐	๑๘๕.๐๐
๓๒.	ยุทธศาสตร์ด้านการจัดระเบียบชุมชน สังคม และการรักษาความสงบเรียบร้อย	โครงการปรับปรุงซ่อมแซมเสียงตามสายหมู่บ้าน หมู่ที่ ๓ บ้านคลองแสง	๒๗๕,๐๐๐.๐๐	๒๗๒,๒๐๘.๐๐	๒๗๒,๒๐๘.๐๐	๒,๗๙๒.๐๐
๓๓.	ยุทธศาสตร์ด้านการบริหารจัดการและการอนุรักษ์ทรัพยากรธรรมชาติ สิ่งแวดล้อม	โครงการปลูกป่าและบำรุงรักษาป่าเฉลิมพระเกียรติ	๒๐,๐๐๐.๐๐	๑,๗๕๐.๐๐	๑,๗๕๐.๐๐	๑๘,๒๕๐.๐๐
๓๔.	ยุทธศาสตร์ด้านการบริหารจัดการและการอนุรักษ์ทรัพยากรธรรมชาติ สิ่งแวดล้อม	โครงการสวนสาธารณะเฉลิมพระเกียรติ เนื่องในโอกาสสมหามงคลพระราชพิธีบรมราชาภิเษก	๒๒๐,๐๐๐.๐๐	๒๐๒,๗๔๓.๐๐	๒๐๒,๗๔๓.๐๐	๑๗,๒๕๗.๐๐
๓๕.	ยุทธศาสตร์ด้านการบริหารจัดการและการอนุรักษ์ทรัพยากรธรรมชาติ สิ่งแวดล้อม	โครงการอนุรักษ์พันธุกรรมพืชอันเนื่องมาจากพระราชดำริ สมเด็จพระเทพรัตนราชสุดาฯ สยามบรมราชกุมารี (อพ.สธ)	๒๐,๐๐๐.๐๐	๒๐,๐๐๐.๐๐	๒๐,๐๐๐.๐๐	๐.๐๐
๓๖.	ยุทธศาสตร์ด้านการบริหารจัดการและการอนุรักษ์ทรัพยากรธรรมชาติ สิ่งแวดล้อม	อุดหนุนโครงการป้องกันและปราบปรามการบุกรุกทำลายธรรมชาติและสิ่งแวดล้อม	๒๐,๐๐๐.๐๐	๒๐,๐๐๐.๐๐	๒๐,๐๐๐.๐๐	๐.๐๐
๓๗.	ยุทธศาสตร์ด้านการศึกษา การกีฬา ศาสนา ศิลปะ วัฒนธรรม จารีตประเพณี และภูมิปัญญาท้องถิ่น	วัสดุกีฬา	๓๕,๐๐๐.๐๐	๓๔,๙๙๐.๐๐	๓๔,๙๙๐.๐๐	๑๐.๐๐

๕๐.	ยุทธศาสตร์ด้านการบริหารจัดการที่ดีและการบริการสาธารณะ	โครงการประชาสัมพันธ์การชำระภาษีประจำปี	๑๐,๐๐๐.๐๐	๓,๒๐๐.๐๐	๓,๒๐๐.๐๐	๖,๘๐๐.๐๐
๕๑.	ยุทธศาสตร์ด้านการบริหารจัดการที่ดีและการบริการสาธารณะ	โครงการพัฒนาระบบแผนที่ภาษีและทะเบียนทรัพย์สิน	๕๐,๐๐๐.๐๐	๓๔,๔๐๑.๐๐	๓๔,๔๐๑.๐๐	๑๕,๕๙๙.๐๐
๕๒.	ยุทธศาสตร์ด้านการบริหารจัดการที่ดีและการบริการสาธารณะ	อุดหนุนโครงการจัดกิจกรรมรัฐพิธีซึ่งเป็นวันสำคัญของชาติ	๑๐,๐๐๐.๐๐	๑๐,๐๐๐.๐๐	๑๐,๐๐๐.๐๐	๐.๐๐

รายงานสรุปผลการดำเนินงาน ปี ๒๕๖๔
องค์การบริหารส่วนตำบลด้านชุมพล อำเภอบ่อไร่ จังหวัดตราด

ยุทธศาสตร์	แผนการดำเนินการทั้งหมด		อนุมัติงบประมาณ		ลงนามสัญญา		เบิกจ่าย	
	จำนวนโครงการ	งบประมาณ	จำนวนโครงการ	งบประมาณ	จำนวนโครงการ	งบประมาณ	จำนวนโครงการ	งบประมาณ
๑.ยุทธศาสตร์ด้านโครงสร้างพื้นฐาน	๒๐๕	๓๗๓,๖๖๗,๑๐๐.๐๐	๑๘	๒,๔๖๐,๐๐๐.๐๐	๑๗	๒,๓๑๓,๑๙๓.๖๐	๑๗	๒,๓๑๓,๑๙๓.๖๐
๒.ยุทธศาสตร์ด้านงานส่งเสริมคุณภาพชีวิต	๒๕	๙,๑๔๐,๐๐๐.๐๐	๒๑	๘,๘๕๗,๗๑๐.๐๐	๑๒	๘,๔๙๗,๐๕๔.๐๐	๑๒	๘,๔๙๗,๐๕๔.๐๐
๓.ยุทธศาสตร์ด้านการจัดระเบียบชุมชนสังคม และการรักษาความสงบเรียบร้อย	๑๓	๑,๐๓๐,๐๐๐.๐๐	๕	๔๓๕,๐๐๐.๐๐	๓	๓๐๑,๙๗๓.๐๐	๓	๓๐๑,๙๗๓.๐๐
๔.ยุทธศาสตร์ด้านการพัฒนาเศรษฐกิจ การวางแผน การลงทุน พานิชยกรรม และการท่องเที่ยว	๑๔	๕,๒๒๖,๙๐๐.๐๐	๗	๗๖,๙๒๐.๐๐				
๕.ยุทธศาสตร์ด้านการบริหารจัดการและการอนุรักษ์ทรัพยากรธรรมชาติสิ่งแวดล้อม	๘	๖๑๐,๐๐๐.๐๐	๕	๒๘๐,๖๔๐.๐๐	๔	๒๔๔,๔๙๓.๐๐	๔	๒๔๔,๔๙๓.๐๐
๖.ยุทธศาสตร์ด้านการศึกษา การกีฬา ศาสนา ศิลปะ วัฒนธรรม จารีต ประเพณี และภูมิปัญญาท้องถิ่น	๔๕	๒๖,๗๐๖,๙๐๐.๐๐	๑๙	๓,๒๔๐,๓๕๐.๐๐	๑๓	๓,๑๓๐,๔๓๕.๘๔	๑๓	๓,๑๓๐,๔๓๕.๘๔
๗.ยุทธศาสตร์ด้านการบริหารจัดการที่ดีและการบริการสาธารณะ	๘	๔๗๒,๐๐๐.๐๐	๘	๙๗,๐๐๐.๐๐	๓	๔๗,๖๐๑.๐๐	๓	๔๗,๖๐๑.๐๐
รวม	๓๑๘	๔๑๖,๘๕๒,๙๐๐.๐๐	๘๓	๑๕,๔๔๗,๖๒๐.๐๐	๕๒	๑๔,๕๓๔,๗๕๐.๔๔	๕๒	๑๔,๕๓๔,๗๕๐.๔๔

ข้อเสนอแนะจากคณะกรรมการติดตามและประเมินผลแผนพัฒนา ขององค์การบริหารส่วนตำบลด้านชุมพล

จากที่คณะกรรมการได้ดำเนินการติดตามและประเมินผลแผนพัฒนาขององค์การบริหารส่วนตำบลด้านชุมพล ปีงบประมาณ พ.ศ. ๒๕๖๔ พบปัญหาและมีข้อเสนอแนะดังนี้

ปัญหา

๑. นางสาวยุพา กงแก้ว ประธานคณะกรรมการ (ผู้ช่วยผู้ใหญ่บ้าน หมู่ที่ ๑ บ้านด้านชุมพล) ** แทนตำแหน่งว่างสมาชิกสภา อบต.

๑.๑ ปัญหาโครงการก่อสร้างถนนคอนกรีตเสริมเหล็ก หมู่ที่ ๑ ตำบลด้านชุมพล มีปัญหาขณะผู้รับเหมาดำเนินการก่อสร้าง มีรถเข้าไปเหยียบซีเมนต์ ทำให้ถนนเสียหาย และทำให้ประชาชนได้รับอันตรายจากการก่อสร้าง

๑.๒ ปัญหาด้านโครงการสร้างพื้นฐาน การจัดให้มีและบำรุงรักษาทางบก ทางน้ำและทางระบายน้ำ การจัดให้มีน้ำเพื่อการอุปโภค บริโภค และการเกษตร การจัดให้มีและบำรุงการไฟฟ้าหรือแสงสว่างโดยวิธีอื่น ดำเนินการสาธารณสุขและก่อสร้างอื่นๆ เช่น ถนน สะพาน ดำเนินการการควบคุมอาคาร การขนส่งและการวิศวกรรมจราจร การด้านการผังเมือง ที่ยังมีปัญหาอีกมากที่รอการแก้ไข

๒. นางสาวจันทร์ดา คงทน ตำแหน่ง กรรมการ (ผู้ช่วยผู้ใหญ่บ้าน หมู่ที่ ๓ บ้านคลองแสง) ** แทนตำแหน่งว่างสมาชิกสภา อบต.

๒.๑ ปัญหาเรื่องของการปลูกป่าไม้ในพื้นที่สาธารณะประโยชน์ ณ สระแดงพัฒนา หมู่ที่ ๔ บ้านโนนทองกลาง โดยได้ดำเนินการปลูกไม้ ไม้ยืนต้น ยางนา มะขาม ชี้เหล็ก ประดู่ และอีกหลายๆ ชนิด แต่กลับพบว่าต้นไม้ถูกทำลาย และเกิดปัญหาไฟป่าซึ่งเกิดจากประชาชนทำให้ต้นไม้ได้รับการเสียหาย

๒.๒ ปัญหาเรื่องสถานการณ์โควิด ๑๙ ที่ยังมีโอกาสแพร่ระบาดเข้ามายังในตำบลด้านชุมพล แต่ปัจจุบันองค์การบริหารส่วนตำบลด้านชุมพล พบว่าการระบาดมีการขยายวงกว้าง และมีจำนวนมากการช่วยเหลือเยียวยาในเบื้องต้นล่าช้า ไม่ทันการ

๓. นายสมหมาย โยธาโคตร กรรมการ (ผู้ทรงคุณวุฒิ : ข้าราชการบำนาญ)

๓.๑ ปัญหาเรื่องน้ำท่วมอุทกภัยในปีที่ผ่านมาหรือน้ำที่ระบายไม่ทัน เกิดปัญหาต่อเนื่องกันทุกปี ช่วงเดือน มิถุนายน – กรกฎาคม ฝนตกหนักติดต่อกันหลายวัน ประกอบกับมีมวลน้ำจากที่อื่นได้นำไหลหลากท่วมบ้านเรือน หลายครัวเรือนได้รับผลกระทบ พืชผลทางการเกษตร ต้นไม้ ถนน ได้รับความเสียหาย

๓.๒ นอกจากจะประสบปัญหาน้ำท่วมแล้ว ปัญหาก็แล้งซึ่งเกิดกับพื้นที่หมู่ที่ ๖ บ้านปะเดา เป็นส่วนใหญ่ เนื่องจากไม่มีแหล่งกักเก็บน้ำขนาดใหญ่ในพื้นที่ ประชาชนขาดแคลนน้ำอุปโภค บริโภค และทำการเกษตร ทำให้พืชผลได้รับความเสียหาย

ข้อเสนอแนะ...

ข้อเสนอแนะ

๑. นางสาวยุพา กงแก้ว ประธานคณะกรรมการ (ผู้ช่วยผู้ใหญ่บ้าน หมู่ที่ ๑ บ้านด่านชุมพล) ** แทนตำแหน่งว่างสมาชิกสภา อบต.

๑.๑ หากองค์การบริหารส่วนตำบลด่านชุมพล มีการดำเนินการโครงการก่อสร้างถนนคอนกรีตในพื้นที่หมู่ที่ ๑ บ้านด่านชุมพล ขอให้ประสานกับทางผู้รับเหมาให้ดำเนินการเพิ่มจุดการติดตั้งป้ายบอกโครงการหรือป้ายเตือนโครงการก่อสร้าง ในจุดที่มีการมองเห็นได้ชัด เพื่อลดปัญหาการก่อสร้าง และอันตรายที่จะเกิดกับประชาชน

๑.๒ ควรจัดให้มีและบำรุงรักษาทางบก ทางน้ำ และทางระบายน้ำ อย่างพอเพียง เป็นประจำ และมีประสิทธิภาพ จัดให้มีน้ำเพื่อการอุปโภค บริโภค และการเกษตรพอเพียง จัดให้มีและบำรุงการไฟฟ้าหรือแสงสว่างโดยวิธีอื่น เช่น ไฟฟ้าโซลาร์เซลล์ เพื่ออำนวยความสะดวกให้กับประชาชนการสัญจรไปมา และเกิดความปลอดภัยในชีวิตและทรัพย์สิน รวมถึงการติดตั้งกล้องวงจรปิดตามสถานที่ต่างๆ เพื่อป้องกันขโมยไม่ให้โจรเลือกที่จะมาขโมยทรัพย์สินของประชาชน ถ้ามีกล้องวงจรปิดโจรก็จะไม่เข้าไป สามารถเฝ้าสถานที่สำคัญต่างๆ ได้ เฝ้าระวังความปลอดภัยของประชาชน ใช้เป็นหลักฐานสำคัญได้ ลดการทำลายทรัพย์สิน เฝ้าระวังความปลอดภัยของประชาชน การดำเนินการสาธารณสุขโรคและการก่อสร้างอื่นๆ เช่น ถนน สะพาน ให้เพียงพอในการสัญจรไปมาของประชาชน เกิดความสะดวก รวดเร็ว และปลอดภัย จัดให้การควบคุมอาคาร เพื่อความสวยงาม ความเป็นระเบียบเรียบร้อยของบ้านเมือง ความมั่นคงแข็งแรงของอาคาร ความปลอดภัยของผู้อาศัยหรือผู้ที่เข้าไปใช้อาคาร การป้องกันอัคคีภัยภายในอาคาร การจัดการการขนส่งและการวิศวกรรมจราจร เพื่อการจัดการสิ่งอำนวยความสะดวกสำหรับรูปแบบของการขนส่งใดๆ เพื่อที่จะจัดให้มีความปลอดภัย, ประสิทธิภาพ, รวดเร็ว, สะดวก, สบาย, ประหยัด, และเป็นมิตรต่อสิ่งแวดล้อมในการไปมาหาสู่กันของผู้คนและสินค้า การจัดการด้านผังเมือง เพื่อช่วยป้องกันปัญหาต่างๆ และชี้้นำในการพัฒนาได้ ในเรื่องของการกำหนดขนาดการเจริญเติบโต ของเมืองและประชากรให้เหมาะสมและ สอดคล้องกับการพัฒนาทางเศรษฐกิจ และความสามารถในการบริการด้านสาธารณสุขโรคและ สาธารณูปการ รวมทั้งกำหนดทิศทางและ รูปแบบของการขยายเมืองไปในทางที่เหมาะสม กำหนดการแบ่งย่านการใช้ .

๒. นางสาวจันทร์ดา คงทน ตำแหน่ง กรรมการ (ผู้ช่วยผู้ใหญ่บ้าน หมู่ที่ ๓ บ้านคลองแสง) ** แทนตำแหน่งว่างสมาชิกสภา อบต.

๒.๑ ปัญหาเรื่องของการปลูกป่าไม้ในพื้นที่สาธารณะประโยชน์ เห็นควรดำเนินการการปลูกป่าพื้นถิ่นแบบ เน้นคุณภาพมากกว่าปริมาณ รอดตายสูงและคุณภาพต้นไม้ดี พิจารณาพื้นที่เดิมเคยเป็นป่าประเภท ไทน์ เป้าหมายของคนปลูก และการมีกล้าไม้ที่มีคุณภาพ และเน้นให้รอดตายในช่วงปีแรก ปีที่สองเป็นสำคัญ ทั้งนี้ เช่น การคัดแม่ไม้พันธุ์ดี การเก็บและคัดแยกประเภทเมล็ด การเพาะกล้าโดยใช้วัสดุท้องถิ่น การย้ายชำ การทำให้กล้าแข็งแรง การเตรียมพื้นที่และหลุมปลูก การปลูก การดูแลต้นไม้ทั้งการคลุมโคน การให้น้ำ การกำจัดวัชพืช ตัดหญ้าไม่ใช้สารเคมี ที่สำคัญต้องเปิดโอกาสให้ประชาชน ชุมชน โดยเฉพาะชุมชนที่อยู่ในท้องถิ่นได้มีส่วนร่วมในการดำเนินการ รวมถึงได้รับประโยชน์จากการอนุรักษ์ป่าไม้ด้วย สร้างความรู้สึกหวงแหนและมีความตระหนักถึงความสำคัญของการอนุรักษ์ทรัพยากรป่าไม้ รวมถึงการใช้ภูมิปัญญาท้องถิ่นในการอนุรักษ์จัดการได้เช่นเดียวกับเจ้าหน้าที่ ทำข้อตกลงร่วมอนุรักษ์ และบริหารจัดการ เพื่อให้ประชาชนหรือชุมชนนั้นได้ใช้ประโยชน์จากป่า ในลักษณะการพัฒนาในเชิงอนุรักษ์ หากมีการฝ่าฝืนในลักษณะทำลาย จึงต้องออกไป หรือรัฐเข้ามาดำเนินการอย่างเข้มงวดกับประชาชนหรือชุมชนที่ละเมิดข้อตกลงนั้น

๒.๒ หลังจากองค์การบริหารส่วนตำบลด่านชุมพล ได้รับรายชื่อผู้ติดเชื้อหรือผู้เสี่ยงสูงแล้ว ให้ดำเนินการช่วยเหลืออย่างรวดเร็ว และเห็นควรมีมาตรการในการเฝ้าระวัง ป้องกัน และควบคุมการแพร่ระบาดของโรคติดเชื้อไวรัสโคโรนา ๒๐๑๙ (โควิด-๑๙) สำหรับพื้นที่ในตำบลด่านชุมพลอย่างต่อเนื่อง ตามคำสั่งหรือประกาศของจังหวัด และประชาสัมพันธ์ให้ประชาชนทราบในหลายๆ ช่องทาง เช่น เฝ้าระวัง ค้นหาสังเกตการณ์ ติดตาม การรับแจ้งการรายงาน ผู้ป่วย หรือผู้ที่สงสัยว่าจะเกิดโรคติดเชื้อไวรัสโคโรนา ๒๐๑๙ (COVID-๑๙) การประสานงานกับหน่วยงานภายใน หน่วยงานภายนอกด้านเครื่องจักรกลและกำลังพล ได้แก่ โรงพยาบาลส่งเสริมสุขภาพตำบลวังโพธิ์ กำนัน ผู้ใหญ่บ้าน สมาชิก อบต. อสม. ตำบลด่านชุมพล และหน่วยงานระดับอำเภอ สาธารณสุขอำเภอ โรงพยาบาลประจำอำเภอ ดำเนินการประชาสัมพันธ์ให้ข้อมูลความรู้ คำแนะนำ ชี้แจงเกี่ยวกับการแพร่กระจายเชื้อโรคให้ประชาชนทราบและให้ระมัดระวัง ป้องกันการแพร่ระบาดของโรคติดเชื้อไวรัสโคโรนา ๒๐๑๙ (COVID-๑๙) เป็นต้น

๓. นายสมหมาย โยธาโคตร กรรมการ (ผู้ทรงคุณวุฒิ : ข้าราชการบำนาญ)

๓.๑ เห็นควรให้ทางองค์การบริหารส่วนตำบลด่านชุมพล ดำเนินการแก้ไขปัญหาหน้าท่วมขังหรือหรือระบายไม่ทัน ก่อนช่วงฤดูฝนเพื่อแก้ไขปัญหา จัดเตรียมกำลังคน วัสดุ อุปกรณ์ งบประมาณต่างๆ ยานพาหนะ สถานที่ในการอพยพ การเยียวยาช่วยเหลือ การดูแลสถานที่สำคัญ ประสานงานกับหน่วยงานต่างๆ ที่เกี่ยวข้องในการให้ความช่วยเหลือ

๓.๒ เห็นควรให้ทางองค์การบริหารส่วนตำบลด่านชุมพล ประสานงบประมาณเพื่อดำเนินการช่วยเหลือในระยะยาว หรือขอรับการสนับสนุนงบประมาณเกินศักยภาพ จากกระทรวง ทบวง กรม ที่เกี่ยวข้อง ในการดำเนินการแก้ไขปัญหา และควรมีการดำเนินการจัดเตรียม วัสดุ อุปกรณ์ ให้พร้อมสำหรับช่วงฤดูแล้งในทุก ๆ ปี เช่นรถบรรทุกน้ำ ถังเก็บน้ำให้เพียงพอ วางแผนก่อนเกิดเหตุ ขณะเกิดเหตุ และหลังเกิดเหตุ จัดเตรียมกำลังคน งบประมาณต่างๆ แจกน้ำให้ประชาชน ขุดเจาะน้ำบาดาล สร้างศูนย์จ่ายน้ำ ถังกักเก็บน้ำ วัสดุ อุปกรณ์ น้ำเชื้อเพลิงในการสูบน้ำให้เพียงพอ ประสานงานกับหน่วยงานต่างๆ ที่เกี่ยวข้องในการให้ความช่วยเหลือ การพัฒนาหมู่บ้าน เช่น สร้างฝาย เขื่อน ขุดลอกแหล่งน้ำ รักษาป่าและปลูกป่า ให้ความร่วมมือและมีส่วนร่วมในการจัดทำและพัฒนาชลประทาน
